工商晚報
The Kung Sheung Evening News
承印：工商日報有限公司 香港灣仔分域街十八號
各部電話號碼
編輯部及採訪部 5－283378－80
經理部：5－281521－3（三線）
營業部：5－279307，5－280…
中區辦事處：5－225495，5…
郵箱二六二號 五七零二號
出紙兩大張售價五毫
新聞紙第一三八四三號

十八。
吹和緩至和緩西南風，除有一兩陣局部地區性驟雨或雷暴外，天色晴朗，天氣酷熱。最高氣溫約為攝氏卅三度左右，今日上午十一時室外氣溫為攝氏三十度，濕度百分之七十八。
高潮：上午四時廿二分，下午三時四十三分。
低潮：上午九時四十八分，下午十時零一分。

每捕獲十名偷渡客 即有七人成功潛入
港府與中共已盡力堵截

對警方舊人辭職數字多 警務處長韓義理表憂慮

【本報訊】警務處長韓義理指出每一名非法入境者被捕就約有十分之七的人能成功地潛入市區，現時每天平均有二百人被捕，換言之約有一百四十人已成功地潛入市區。

韓義理又謂防範非法入境者，港府及中共已各自盡力，警方現時仍在要求軍方加派一團軍隊協助在邊界加強堵截網。

他說：警方仍不斷地加強預防的措施，一度新的鐵絲網正在邊境興建，水警及海軍亦已擴充，彼等已有更佳的船隻應用。

然而，韓義理仍認為預防工作仍有須加强的地方，他暗示市民携帶身份證的範圍仍可擴大。

談及有關本地及海外招募警員的數字，韓義理對不少舊人紛紛辭職一事感到憂慮。他說：現時督察之職位共有一千七百七十個，但現時祇有督察級警務人員一千七百二十一人。其中一千零五十二人是本地招募督察，另六百六十九人是海外招募督察。

韓義理謂：現時已有七十五人表示在今年約滿時不再續約，其原因是英國警務人員的薪酬大增，一名警員每月的薪金已較在香港做督察多出九百元。

他認為要挽留警員，較佳的工作條件是與薪酬同樣重要的。有關現時員佐級警務人員的薪酬是否令人滿意？韓義理說：公務員薪俸調查委員會不時地檢討公務員的薪酬。

「我希望能見到該委員會更深切地研究有關警務人員的薪酬，而我相信他們現時正這樣做。」

員佐薪酬經常檢討 警方投訴課已盡責

韓義理又謂現時一個警員的最高薪點祇是五千五百七十八元，約等於一個工廠管工，或熟練工人的工資。

在被問及有關警方投訴課是否成功的問題時，韓義理說：該課的工作是去找尋真相，看看投訴是否真實及有沒有誣告，在七九年，共有九人被控誣告警務人員而其中六人被判罪名成立，投訴之事項大多是關於毆打、失職及不禮貌，一般而言，警方投訴課是由非常能幹的警務人員出任，他們須對每一投訴作詳細調查，及公正地處理，同樣重要地，他們要保障被投訴的警務人員不會被人誣告。

韓義理對不少市民仍不願舉報罪案一事感到嘆息，他說現時的報案手續已簡到無可再簡，但相信仍有不少人可能因為參少而不報案這是令人歎息的，因為如果報了案，就算警方不能破案，亦可使警方有一個更清楚的觀念，以使警方能步着將來預防罪行之政策。

五年來戲劇性轉變 集體式貪污已匿跡

有關警隊一向被指實之貪污情況，韓義理認為在過去五年來已戲劇性地轉變，過往的集團式貪污已不存在。雖然個別警務人員貪污的事件仍時不時被揭發，但他相信現時警務人員的薪酬及工作條件的改善，加上招募之嚴謹，是最佳的預防貪污方法。

「你只須看看世界上其他地方，那裏的警務人員薪酬壞，那裏便有貪污，」他說。

外間市民對於不少罪案都歸咎於「大圈仔」身上，到底這是否屬實？韓義理說：情況並不如市民所想像般嚴重。那些來港兩三年的大陸仔，約有百分之三左右被查出的罪案是證實與彼等有關，但這些罪案大多是銀行刧案及涉及有軍火的械刧案，一般而言，由大陸來的人大多都不是受人歡迎的人，他們較本地人為懶，而且工作能力差，除非香港的經濟情況改善，令所有由大陸來的人都能找到工作，否則他們便會受引誘去犯罪。

小評 台灣產品銷入大陸

台灣的工業產品，早已打進國際市場，並且穩定了腳步，逐漸發展，從亞洲地區到歐美，從中東到非洲，台灣產品的腳步，都去到了，最近，在中國大陸，也出現了。

有人認為，自由中國的產品，不應該「資敵」，這是非常淺見的謬論。

大陸的土地，是中國的土地，大陸的人民，是中國人民，今日的台灣，是自由中國的象徵，不祇是海外華僑歸心，對大陸人民，也是自由燈塔，大陸的新一代，從沒有接觸過自由世界，連中華民國締造的經過也不知道，從沒有知道眞正中國近代史，祇是大陸人民，尤其是年青人，都有一個普遍的疑問，何以台灣能夠站立在世界上？在中共的政治壓力下，不只不會倒下來，而且更為富强。

大陸年青人對上述的疑問，祇能深藏在意念中，不敢問，也無從問，這就是自由中國的「政治登陸」未有做好足夠工夫。台灣出產的貨物，能夠在大陸推銷，應該是求之不得的事，因為這樣正好給予大陸人民一個問題答案——台灣是富強的，能夠有大量工業產品輸出，有先進的科技，有豐隆的物質，當大陸人民在內心衡量一下，就心裡有數。

台灣產品打入大陸市場，應該看作是「政治登陸」成功的一部份，不是「資敵」，墨守繩規是與時代脫節了。

地盤意外六小時內四宗 共釀一死三傷
工人開電鋸觸電喪生

【本報訊】建築地盤意外在六小時之內連續發生四宗，令人怵目驚心，共造成一死三傷慘劇。

首宗發生於沙田源邨對面新建成之新沙田診所，昨午三時半許，一名水喉工人在安裝水喉，開動電鋸擬鋸斷一節喉管，疑因電鋸洩電，觸電暈倒，在場十多名工人見到，即搶救及報警求助，觸電工人送抵沙田醫院證實已不治。

死者名林紹劍，二十歲，生前與兄及姊在深水埗桂林街四十六號一單位租住。

次宗：電鑽工人梁志雄（卅二歲），昨午一時十分，在觀塘居者有其屋油塘中心地盤工作時，疑因電綫洩電，觸電昏倒地上，其他工友睹狀，即將電源關閉及報警，傷者送院急救後情況普通。

第三宗發生於觀塘駿業里富合建築地盤，昨午二時十五分，一名工人蕭培生（廿七歲）在地下工作時，突有一塊長約二呎濶約一呎木板墮下，擊中蕭的肩部，與工友即報警將其送院救治。據地盤工友表示，該塊木板可能是自十一樓墮下，因該層樓宇現正進行拆板工程。

第四宗，荔枝角荔景山道居者有其屋悅麗苑建築地盤，昨晨九時卅分，一名廿五歲工人黃國坤在地下工作時，被一枝由高處墮下鐵枝擊穿頭部，工人見到即救援，並報警將傷者送院。

北角糖水道海傍 撈獲一批偽造五元硬幣
警方調查內情中

【本報訊】四百多枚偽製五元硬幣及兩個模版昨在北角糖水道海傍上鉤。警方商業調查課已接手調查此案。

警方認為昨日在海底撈獲的一批偽五元硬幣，製造非常粗劣，可能由于此一原因，偽造者乃將之拋下海去，以圖毀滅証據，警方懷疑該批偽硬幣是一個專造偽幣集團所為。

發現偽五元硬幣的是一位廿二歲巴籍青年楊劍威（譯音），他很喜歡釣魚，經常到上址游泳和垂釣。昨日是週末，下午三時，楊又到上址垂釣，過了一會，楊以為魚兒上鈎，把魚竿一抽，不料魚鈎不見了，當時，他以為另有別情，心中不服，遂下海找魚鈎去。

當他潛至海底時，手中摸着一個膠袋，拿起時覺得很重，心中感到有點納罕？升回水面，拿到岸上將之拆開，不料將袋拆開後，赫然發現印上一九六七年字樣之硬幣共五十枚，不過，重量比眞五元硬幣輕，而製造又粗劣，一看便知是流嘢，心中害怕起來，告訴看熱鬧坊衆代撥電報警後，立即離去。

警方抵達現場後，再電請消防局派出四名蛙人協助打撈，從下午三時廿五分至四時左右，蛙人共撈起兩具製偽幣模版及另外一批共四百二十二個五元偽硬幣。

在場的消防員表示，雖然該處水深只有六呎，但海水過於混濁，所以不能肯定是否仍有偽幣留在水底。

該批偽幣製造粗劣，偽幣手體模糊，比眞幣薄及輕，且幣角較鈍。而撈獲的兩面模版，分別可同時壓製十枚偽幣。偽幣及模版在撈起時均已附有很多青苔，部份且已生銹，懷疑拋棄在水底已有相當時間，相信為不法之徒，由於偽幣製造過份粗劣，拋棄海邊。

圖所示為蛙人撈獲的偽五元硬幣，旁為製造假五元硬幣的鑄模。（本報記者鄧桂文攝）

葵芳邨家庭意外 婦人追斬夫兒 卒被警員制服

【本報訊】一名懷疑神經不正常婦人，今晨突從廚房取得菜刀，追斬丈夫及子女，企圖上演「六國大封相」，幸其夫及子合力將她的菜刀奪去，走出門外，但婦却將自己反鎖屋內，並揚言縱火，家人乃召警方及消防員到場，破門入內將婦制服，送往醫院檢驗。

案發現場為葵芳邨第九座六一二室，上址的女戶主姓鄧，卅五歲，夫及三子女同住上址，……得菜刀，追斬丈夫及子女，其夫及十六歲的兒子睹狀，急忙取硬物招架，並合力將婦之菜刀搶去，然後各人飛奔出……揚言縱火，其夫恐有意外，急忙報警。警方接報趕抵現場，在門外游說，企圖勸服鄧婦開門，但可惜鄧婦……至八時卅分，消防員終破門進入屋內，合力將鄧婦制服，送往瑪嘉烈醫院檢驗。事件始告平息。

淺水灣巴士專綫 今午再度試辦
如屬理想全夏季施行

【本報訊】假若淺水灣巴士專用綫，認為符合理想的話，當局將考慮在整個夏季及星期日實施此項巴士計劃，今日下午二時至八時，當局將再度試辦，以便作一總結。

在實施巴士專綫時間，介乎香島道與黃泥涌道迴旋處的一段淺水灣道北行綫，除巴士外，只准當地居民車輛行駛。

今天星期日，大部份工廠和各行業都放假，加上下午淺水灣有一項由禁毒常務委員會主辦的水上羣英會，預料到淺水灣的遊人會甚衆，到時對巴士專綫將是一個重大的考驗。

今日下午三時在淺水灣水上羣英會表演的項目包括有跳傘，花式滑水，獨木舟小球，滑浪風帆，滅火輪花式噴水及沙灘奪寶等。

教車師傅團體齊聲反對 戶外駕駛訓練中心 可獲特快排期優待

【本報訊】香港三個教車師傅團體昨午舉行同業大會，在會中一致反對當局於沙田設立之戶外駕駛訓練中心非由專業人士管理，而排期又獲特快的優待，亦希望當局能取消現時室內駕駛特快排期之優待。

大會是由香島汽車駕駛教師聯誼會，九龍汽車駕駛教師公會，及汽車駕駛教授商會等召開的，更邀請市政局議員鍾世傑與楊勵賢出席，連同澳門教車會代表與港九新界教車同業約共有四百多人參加。

對將在沙田馬場設立之「戶外駕駛訓練中心」交由「香港汽車會」負責管理一事，聯合香島汽車駕駛教師聯誼會代表盧鐵城稱：戶外駕駛訓練中心，在其他國家亦有採用這種方法學習駕駛技術，但香港環境特殊，生活緊張，在遠離市區設立駕駛學校，足以招致學車人士金錢與時間雙重損失，而「戶外駕駛訓練中心」交由不是專業人士担任，對今後香港高度駕駛技術美譽，能否保持，將成疑問，所以盧氏建議若開辦上述訓練中心，應由駕駛教師會負責辦理。

關於參加沙田室外駕駛學校，學員將能獲得特快排期與在校內場地作中期考驗的特惠優待，……考試時必須到現行港九兩地試場作中期考驗，他們……係，以致學車人士寧願付出一筆金錢參加該項訓練，以期將考期縮短，因參加該項訓練人士，估百分之八十以上有經過考試經驗，毋須學習初步駕駛學識。這種尋求捷徑的方法，實在與室內駕駛原意有別，且有以金錢來換取特快排期之嫌。所以大會建議將現行室內駕駛特快排期取消，而將該快期給與參加合併試失敗而重考人士。

最後，九龍汽車駕駛教師公會代表張輝在大會向同業建議擬籌辦公益金義教半天，為提高學車人士興趣，在公益金義教時向政府申請開放學車禁區，供學車人士使用，全部學費，捐給公益金，籌募目標為十萬元。

港九新界教車師傅昨午舉行大會，圖為聯合香島汽車駕駛教師聯誼會代表盧鐵城（中立者）在會中發表意見。其餘為楊勵賢議員（左一），九龍汽車駕駛教師公會代表張輝（左二），鍾世傑議員（右一）與汽車駕駛教授商會代表李仁逸（右二）。（本報記者梁國林攝）

三英艦九月間 歷史性訪上海
蘇俄指為挑撥行動

【本報訊】英海軍艦隻將於九月間作歷史性之訪問上海。

此係一九四九年紫水晶號事件發生以來英艦駛入大陸之首次。

三艦均係「郡級」驅逐艦，而以「安特衛」號為曾健少將之旗艦。

目前三艦正與其它五艦，作八個月之遠東游弋。

英艦此行已引起蘇俄不滿，謂係「挑撥行動」，用以支持卡達之冒險路綫。

該英國特務艦隊亦將參與美國之共同演習。

三艘英艦均配備飛彈，反潛艇直升機。其中安特康號有四八五人，科芬特里號有官兵二八〇人，阿勒列蒂號有一七〇人。

廉署加强肅貪教育 辦在職青年倡廉康樂營

【本報訊】廉政公署為加深青年人對肅貪的認識，特別為在職青年舉辦倡廉康樂營，藉着電影及各項康樂活動，加深各青年對廉政公署的認識，使有助於肅貪倡廉活動。

一百多名青年男女，昨午於西貢戶外康樂中心，舉行「在職青年倡廉康樂營」開幕典禮。此等青年分別來自從法律界、律政司署、法律援助處、法院及註册總署等地方。並且由署理正按察司赫健士爵士主持開幕禮。

赫健士於致開幕詞中表示：貪污是起源於微不足道之事情上，故此希望各青年能事先嚴密防範，並希望各青年能藉此機會，聯絡彼此間感情及友誼。會後，赫爵士更作射箭示範表演。

據營務統籌黃陳曼麗女士表示：此次活動，是由廉政公署順華分處及政府康樂體育事務處聯合主辦。除了各項活動，如獨木舟，游泳，滾軸溜冰外，尚有以貪污為主題之電影及天才表演。

她又指出：各項活動均是以倡廉為主題，希望能藉此機會，令到各青年能更了解廉處之工作情形及對貪污有一明確的認識。同時更希望藉此機會，提供青年一個正當之康樂活動。

此康樂營將由昨日下午三時起至今日下午一時半為止，各青年可於星期一照常上班，對工作並無影響。

圖為署理首席按察司赫健士昨於「在職青年倡廉康樂營」中作射箭示範時攝。（本報記者粟愛愛）

今年逾三千萬元 受照顧幼兒約萬六人

【本報訊】政府對幼兒中心的資助正不斷增加，已由二十三年前的一萬多元資助總額，增至今年的三千二百餘萬元。社會福利署長李寮融昨日（星期六）為沙田救世軍禾輋幼兒園主持開幕禮時，作上述表示。

李氏說，政府對每名幼兒的資助金額由一九六七年每月十元增至現時每月一百七十一元。他說，在工商業迅速發展下，越來越多已婚婦女外出工作，成為對幼兒中心的需要便與日俱增。他指出，最近發表的小學教育及學前服務綠皮書，估計到一九九〇——九一年度所需要的幼兒中心之總名額，將達六萬七千多名。他補充謂，目前本港約有二百多間幼兒中心，在該等中心受到適當照顧的幼兒約一萬六千名。

李寮融署長說，目前政府資助的幼兒中心只是為清貧子弟……他強調：「新界正在迅速發展，而人口又急劇增加，因此對新市鎮居民提供託兒服務是刻不容緩的。在現有的政府資助幼兒名額中，在新界的約佔三分之一，而計劃在未來五年內，有五分之三增設名額是在各新市鎮。」

李氏強調：為確保每名幼兒得到身心、社交的均衡發展，他們能在一個安全、設備完善、環境清潔和充滿愛心的環境下長成是極重要的。

因此，政府於一九七五年立例管制幼兒中心，社會福利署亦於翌年成立幼兒中心督導組，致力提高幼兒中心服務水平。

他對救世軍的工作加以讚許。救世軍貢獻社會的服務範圍甚廣，幼兒中心僅屬其多項服務的一環。救世軍第一間託兒所是於二十年前開辦，迄今共在港九新界增設十一所幼兒中心。

雞禾輋邨幼兒中心啓用後，救世軍計劃不久在屯門三聖邨開辦另一間幼兒中心。

社會福利署長說：「本人深信這兩間幼兒中心在啓用後，定可為這兩個公共屋邨的家庭提供良好之幼兒服務，使本身低入息家庭的兒女獲得合理的照顧。」

13名越南難民 獲准離港赴穗
另廿人日內成行

【本報訊】第一批自動申請前往廣州之越南難民十三人，昨已離港赴穗。

另一批二十人，則於日內成行。

該十三人係第一次有人選擇徙置大陸。彼等係九男四女，年在四十至七十之間，原為華裔，據了解，許多逃往大陸之越籍華僑均自稱越人，以備異日取道來港。但彼等之身份查明後，多批已遣同大陸。

目前本港仍有越南難民三八四七四人。由六月廿八日至七月四日共有一〇一〇人徙置加拿大、美國、英國、班丹島、百慕達與西德。

聯合國難民辦事處謂，約有百人等待中共批准赴大陸。

工商晚報 擴大篇幅
逢星期一·三·五出紙兩張半
星期一及星期三：「中外古今」一大版
時事分析令你知世界大事
談古論今有雋逸風趣文章
星期一·三·五：擴大「娛樂圈」
刊出一大版 報導影視圈內消息
星期五：附刊「新風趣」兩大版
內容更充實 更豐富

兒科 婦科 內科
伍卓琪
診所：灣仔軒尼詩道二六九號光華大廈五樓（即近超域道口）
電話：七二〇六五七 七三三一七〇

招租
禮基大廈
彌敦道521號
約九百呎
鄰近地鐵·交通方便
日夜看更·租價廉宜
請電三一二八一五二二
承業公司洽

蘇聯「圖九五」熊式機 擅自飛經港情報區

民航界擔心會影響飛行安全

【本報訊】曾有若干未別辨認之飛機飛越香港飛行情報區，此區係由啓德航空交通管制者。不過本港之空間則並未被滲入。

由於「遠東經濟評論」報導，香港官員頗爲關切未獲批准之蘇聯「圖九五」熊式機，在本港管制之南中國空間作偵察飛行後，高層來源便作上述公開。

日本與菲律賓已向蘇聯提出抗議如此入侵，導致偵察飛行可能係地區性之猜測。

民航界對此等未能辨認之飛機亦十分關心，主要原因係飛行安全。

消息來源謂，就香港而言，吾人並無監視。

以言未能辨認飛機，彼等祇經由公共空間航行，有如未能辨明之輪船駛過國際海域。假如有飛機越入港空，香港將會讓其飛去而不會理會。

英國駐軍與港府均無適當之飛機將之逐出。

本港祇有國泰航空公司擁有足以對付「熊式」機之快速航機，但使用國泰機作其用途係不可想像者。

「遠東經濟評論」謂，蘇聯熊式機在海參威與越南大南港間相當經常的飛行，已有六個月之久。

趙耀倫（右）與穿上太空裝的模特兒合影。

太空裝冷漠扇形晚裝高雅

訊息八〇時裝表演 富想像力甚獲好評

【本報訊】冷漠的太空裝，金麟式的美人魚衣服等等極富想像力之時裝，在一場「訊息八零」時裝表演中展出，別開生面，吸引觀衆注目。

該時裝表演昨晚在假日酒店舉行，全由裝苑時裝立體設計裁技學校的畢業學生設計及製作，展出項目包括便服、晚裝、泳裝、太空裝，共達七十多套，甚獲時裝界人士的好評。

昨晚展出的七十多襲時裝均屬該校畢業時裝設計師精心傑作，由多位漂亮模特兒穿上，再配合迷人音樂及變幻燈光，然後在天橋上演出多采多姿的舞蹈，使整個時裝表演充滿活力及生氣。

太空裝是「訊息八零」最吸引觀衆的一組表演，裝飾充滿想像力，據設計太空裝的一位學生趙耀倫表示，太空裝要給予觀衆冷漠的感受，所以他用黑色和銀色互相配合，另外，又以銀色小方格膠片製成幾何圖形的領，黑色連身的裏絨斗蓬及喼士褲，充份表演出一種外太空時裝。

在晚裝組方面，有兩襲晚裝款式設計新穎，擺脫一般時裝剪裁平均風格，一襲扇形晚裝爲絲絨的貼身旗袍，設計者爲梁瑞芳，她從馬來西亞來港，學習時裝設計多年。她指出自己設計的扇形晚裝是偶然設計出來，而不是故意參加表演。扇形晚裝的特色是斜裙腳，肩胸前有一幅如扇狀的黑白相間絲絨布，看來非常高雅大方，梁小姐謂這襲晚裝最適合少女及中年女士穿着。

另一襲晚裝名叫美人魚裝，由王相強設計，特色是胸前釘有一片片的金色魚鱗，配合黑絨剪裁的貼身長裙，背後則有一窄長披肩，披肩尾部亦釘有很多金色魚鱗，構成一套美人魚晚裝。王氏謂單是替該套晚裝細釘金魚鱗，已用去三個星期。他說此襲晚裝適合高、瘦女子穿着，因可以看來胖一點。

梁瑞芳（右）十分滿意其設計的扇形晚裝，非常高興與地上穿其傑作的模特兒合照。

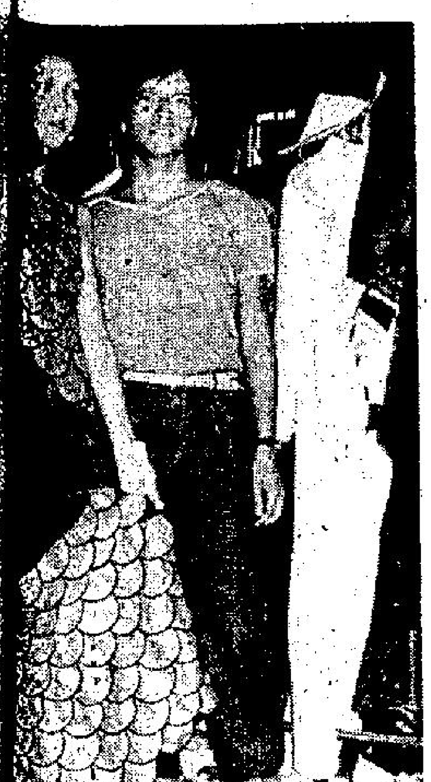

王相強（右）與穿上美人魚晚裝合影。（本報記者李偉基攝）

屯門掃管笏海旁 休憩公園落成

圖爲位於掃管笏海傍的休憩場地，經已落成啓用，背景爲龍珠島。

【本報訊】屯門掃管笏海傍近龍珠島之一幅曠地，業已改建爲休憩場所，爲當地村民及旅遊人士帶來一個好去處。

有關工程包括設置六張長椅及六個遮陰棚架，種植爬藤植物及樹木。工程由屯門諮詢委員會設計及督工，理民府工程部則從旁協助。

是項工程耗資近一萬元，由諮委會小型環境改善計劃經費中撥出。

諮委會發言人表示：區內已完成的小型工程計有重新粉飾青山腳中國式涼亭，開闢苗圃，以及一個籃球場改建爲網球場等。

香港扶輪社助學金 大學及中學生可申請

【本報訊】本港學生如需要經濟援助完成學業，現可申請香港扶輪會貸款助學金及星島虎報濟貧運動貸款助學金。

該兩項助學金是爲協助大專、香港理工學院、工業學院及中學學生而設。

大專學生可得的最高款額爲每年一千九百元，而中學生的最高款額爲每年一千二百元。接近畢業階段的申請者可優先考慮。

獲得貸款的學生必須在學業完成後，分期償還貸款，而每期款項不能少於其月薪一成。

貸款須逐年申請，新申請者及擬於下學年度繼續申請的學生，均須填寫規定表格。助學貸款申請書將由一委員會考慮。

中學生及工業學院學生可到禮頓道七十七號禮頓中心一五二二室，教育司署海外學生暨獎學金組索取申請表格，填妥表格必須在八月一日或之前交回該組。

擬入香港大學的申請人，必須向該大學學生事務主任申請，擬入香港中文大學的申請者必須向大學學生事務組助理校務主任申請。擬入香港理工學院的申請者應向學生福利主任申請。現正就讀上述大學及學院者，亦應照上述辦法辦理申請手續，申請書均應在十月十七日前遞回各主任。

因欠債務被高院裁定拍賣 豪華客輪藍寶石號 昨以二千四百萬售出

買主亦爲該輪之按揭銀行

【本報訊】自四月廿六日即滯留本港之豪華輪船藍寶石號，昨日以二千四百萬元出售。

該輪之新船東亦即其按揭債主希臘商業銀行以其標價高出底價五百萬元買入。

昨日開投係在消防大廈舉行，結束債權人與船東之間兩個月的纏訟。

律師代表銀行出價，據稱係希臘總行決定購買者，至於其新角色爲何，則尚未獲通知。

勞處呼籲暑期工學生 注意工業安全

學生因工受傷亦有權獲得賠償

【本報訊】勞工處呼籲從事暑期工作的學生及工廠負責人，千萬注意工業安全。

該處發言人同時籲請工廠東主，特別留意其廠內從事暑期工作學生之安全問題。

另一方面，鑒於建築地盤工業意外頻生，他勸籲學生切勿在地盤工作。發言人指出去年暑期間，不幸事件分別發生於兩名學生身上。一名喪生於建築地盤，另一名則失去八隻手指。

他說：「該名死者受僱於地盤只有二十日，在高空之棚架上工作。事發當日，棚架倒塌，死者與工作台一齊墮下，因而喪生。另一位遇不幸之學生，乃在一間工廠操作一部曬機。惟機器之齒輪部份並未裝設妥善護罩，而該學生亦未有接受正確訓練。當工作至第六日，該學生在切割一金屬件時，其配戴的棉質手襪被齒輪所纏，引致八隻手指被切斷。」

發言人敦促暑期工作之學生對機械推動及電動機器，以及在工業製作過程中使用之化學物品，應倍加以留意。

他提出警告謂：「若操作機器不正確，便可引致傷亡或殘廢。從事暑期工作之學生應確保獲得正確訓練及清楚何處潛伏危險。此外，在操作前，應確保機器之危險部份裝設妥善護罩。」

他說：「由於學生未受訓練及缺乏經驗，容易遭遇到工業意外。因此，工廠東主應對所僱用之學生予以適當監督，更不宜使彼等擔任帶有危險性或涉及操作危……工作。」

賠償。此外，受傷學生，不論其工作期間多少，亦可循民事訴訟要求賠償。

捉回一名在逃戒毒者 四監獄署職員獲嘉獎

【本報訊】監獄署大欖戒毒所監獄長施智誠昨日嘉許屬下四名職員，於休班後合力將一名在逃之戒毒者捉回。

該四名職員爲督導員梅向龢及梁冠南與助理督導員黃英蕎及周景培。在大欖職員康樂室舉行的一項儀式中，施氏將獎狀頒發與上述各人。

施氏並代表同寅頒贈臨別紀念品與行將退休的一級助理督導員陳忠，陳氏在監獄署服務達十六年之久。

圖爲施智誠大欖戒毒所監獄長頒發獎狀與督導員梅向龢。

促市民注意海灘清潔 愛民邨舉行演唱會

【本報訊】清潔海灘歌唱晚會，第一場在愛民邨舉行，稍後分別在禾輋、蝴蝶灣、石排灣等多個地方舉行，希望喚醒沒有公德心的市民。

表演開始前一小時，大批男女老少聽衆樂迷早已聚集在民天酒樓前空地爭睹著名商業二台唱片騎師湯正川、麥天倫與名歌星曾路德等。

演唱會爲邨民提供免費娛樂，讓到場觀衆欣賞多首流行名曲，同時藉此機會提醒他們保持香港清潔，尤其是在週末前往海灘時，切勿亂拋垃圾。

前晚的活動是今年十二場清潔海灘宣傳演唱會的首場演出。本月十三、十八及廿五日，將另有三場同類表演，分別在蝴蝶灣、禾輋邨及石排灣邨舉行。

蒙民偉書院畢業禮 「語言實驗室」啓用

中華基督教會蒙民偉書院於日昨（四日）舉行第三屆畢業典禮，獲授文憑者計中五畢業生一六九人，中七（港大預科班）畢業生六十一人。典禮由該校校董會主席光牧師主持，高級教育官黃灝芬女士蒞臨致訓，信興電器貿易有限公司黎鳴冲董事代表董事長蒙民偉頒發畢業証書及獎品，唐基良校長報告校務，並由校董郭乃弘牧師代表學校致送聖經予各畢業生作爲紀念。

蒙民偉書院乃中華基督教會香港區會與辦之津貼英文中學，校址在官塘曉明街；自一九七四年創校，本年度已開設中一至中七共二十八班，另設中一、中二兩經費，而六年來對於該校仍多所關懷，時加贊助；最近蒙氏伉儷又以鉅資爲該校添置一座「語言實驗室」。該實驗室環境寬敞，設備新穎，今後對學生中英語文之訓練，必定大有裨益，該校於七月四日畢業禮後舉行語言實驗室啓用典禮，敦請蒙夫人楊雪姬女士親臨剪綵。

圖爲蒙楊雪姬女士主持語言實驗室啓用儀式留影。

鐘錶業總會選出新會董 孫秉樞任永遠名譽會長

【本報訊】香港鐘表業總會有限公司，上月底假大道中京華酒樓四樓舉行一九八〇年度會員大會，通過一九七九至八零年度財政結算，續聘劉仲謙爲核數師，及頒發本屆銀禧會員紀念獎狀，並即當衆開票選出第二屆會董。會後歡宴，濟濟一堂，情況熱烈。全體當選會董，隨於本月四日假該會會所舉行複選會議，選出正副主席及各部部長。茲將該會第二屆董事會職員名單探錄如下：

永遠名譽會長：孫秉樞太平紳士。主席：袁鏡泉，副主席：韋應恒、陳維燊。顧問：廖雲飛、王潤流、陸應棠、陳鵬飛、謝柱祥、潘遠生、陳海章、朱國材、周君任、何榮高、李厚富、梁翼泉、涂奎如、楊受成、吳達方、盧榮昌、龔燦森、林滿興、譚寶文。

圖爲鐘表業總會選出新任正副主席

涉嫌做案逾廿宗 四名少年被拘捕

【本報訊】四名少年目前正接受警方調查有關發生在荃灣及葵涌區的二十多宗行刧案。

新界警察總部刑事情報組人員經過長期的偵查，昨晨在葵涌石籬邨搗破一個少年犯罪集團，拘捕四名十四、五歲的少年涉嫌與葵涌、荃灣多宗刧案有關。

昨晨九時刑事情報人員至葵涌石籬邨第十六座十一樓埋伏，拘獲該四名涉嫌少年。

四名被捕者分別姓葉、黃、陳和林，其中葉某僅十四歲，餘三人十五歲。他們昨晚被扣押在新界總部，接受警方進一步調查。

據稱，該等案件多發生在葵涌石籬邨，有些商店遭數名少年持刀行刧，有些學生在上學和放學途中，被數名未成年小賊恐嚇截刧，將他們身上的財物洗刧一空。

新界總部刑事情報人員，接獲事主舉報，經過綜合調查後，懷疑區內頻仍之刧案，爲當地一個成員不多的少年犯罪小集團所爲，經過長期之調查，掌握可靠綫索，昨晨一舉而將四名涉嫌小賊拘捕。

樂聲電器公司銀禧紀念 官紳名流千人到賀

是日本「聲寶牌」電器產品在香港、新加坡、馬來西亞三地總代理。樂聲屬下工廠設於新加坡、馬來西亞及印尼，生產電視機、收音錄音機、雪櫃及冷氣機等產品，在當地銷售及輸出外國。屬下職工共達二千餘人。由於品質優良，宣傳得體（著名之「聲寶之夜」），聲譽遠播東南亞各地。樂聲置業部門曾建成多處住宅樓宇及工廠大厦。其中葵涌「樂聲工業中心」高達二十三層，底層設有巨型貨櫃車起卸場地，爲本港最先進之工業大厦之一。

最近又在新加坡動工興建擁有五百房間的新型酒店。業務範圍，至爲廣濶。

該公司成立於一九五五年七月四日，適逢二十五周年銀禧紀念，舉行了盛大的紀念活動。該公司董事長李達三太平紳士，一向關心本港市民福利及教育事業。四日上午十一時在新界馬料水香港中文大學爲其獨資捐贈之「李達三樓」舉行奠基儀式。香港中文大學馬臨校長及大學高級行政人員親自主持接待。

四日下午五時半在港島富麗華大酒店翡翠廳舉行酒會，招待本港官紳名流，到會人士達近千人，會上由簡悅強爵士代表香港中文大學接受李達三太平紳士之捐款支票，並由簡爵士及日本聲寶株式會社執行董事桂泰三先生分別致詞。會上衣香鬢影，喜氣洋溢，極一時之盛。

晚上八時，假座九龍新界中心海城夜總會舉行銀禧晚宴，招待港九電器同業。筵開百席，與會千人。席間觥籌交錯，賓主盡歡。

「香港節」制服 設計美觀實用

……廿一日當「香港節」在修頓佩德時公園舉行時，近千名參加者與工作人員將穿上鮮艷的制服。該批港節制服是由萬泰製衣廠捐贈，並由政府新聞處設計。

全套制服由一件橙色喉帽、一件胸前印有「香港節」徽號的白袖T恤與一條橙色燈籠褲及一條紫色絹紗帶所組成。耀眼且悅目的顏色配搭使該制服別具特色，設計師強調此套制服不單漂亮，而且實用。

爲使該制服能適用於劇烈運動，諸如舞龍、舞獅等，在選料及剪裁方面均花了不少心血。

萬泰製衣廠今次慷慨送出二百套「香港節」制服，另加八百T恤與八百喉帽。香港節發言人對該製衣廠的熱心支持，深表感激，並深信該批漂亮制服定可使整個「香港節」生色不少。

圖爲一對年青人穿上「香港節」制服。

永安團日日往台北 旅遊經商樣樣適宜

永安旅行社，聯同日本亞細亞航空公司，泰國國際航空公司及台北市最近改建之第一大飯店，聯合舉辦台北四天團，每位（單人房）收費九百九十元，而雙人房每位祇收八百九十元，包括香港至台北之來回機票，可選擇晨早，中午或下午班機，及台北中正機場至酒店往返專車接送，方便經商旅遊或探親，該社更爲參加人士辦理各項有關簽証事宜，手續簡便，收費從廉，更歡迎持有入台証者參加，請往該社中區總社德輔道中五十號裕昌大廈四樓，電話：五－二五六二四三（八綫），銅鑼灣分社百德新街恒隆中心大厦一零零三室，電話：五－七七四七七九，尖沙咀分社星光行一一二六室，電話：三－六九四四四七（四綫），旺角分社，彌敦道銀行中心大厦一零一五室，電話：三－八四六五五五，荃灣分社，荃灣青山道遠東銀行大厦地下，電話：三－四三二六三一。

合式手袋製造廠 Hopson HANDBAG MFG. CO., LTD. N.T.-714010

合式手袋有限公司 H-233888 Hop's HANDBAG CO., LTD.

Manufacturer Exporter Wholesaler & Retailer 專營手袋製造・出口・批發・零沽

總行：香港利源西街27-29號地下
工場：新界元朗新圍村8-9號地下
分店：香港銅鑼灣軒尼詩道517號地下 利源東街十七號・利源東街八號

良優質品證

二不價實 每次買六個手袋九五折優待・買十二個九折・壹百個以上八折。

工商晚報 分類廣告 銷數廣 效力大 收費廉

每段大字四個，小字三十四個，每天三元（日晚聯刊，每天六元），醫藥類每天三元，不折不扣，以四段爲限（聯刊不在此限）

涉及法律性廣告，請携同身分証

洽刊處

（一）中區[illegible]利源東街八號地下 電話：二式五四九五・二式壹式三八
（二）灣仔分域街十八號本報廣告部 電話：二七九三零七・二八零七零八
（三）彌敦道壹零零號東英大厦式零壹室生記栢務處 電話：六九八五五八
（四）旺角亞皆老街廿二號東興大厦生記栢務處 電話：八〇二七九七
（五）九龍城周生生珠寶金行有限公司（太子道四三式號）
（六）青山道周生生珠寶金行有限公司（青山道三式六號）
（七）油麻地周生生珠寶金行有限公司：彌敦道二式一號
（八）旺角周生生珠寶金行有限公司（彌敦道七零七號）
（九）深水埗周生生珠寶金行有限公司（大埔道四十七號）
（十）紅磡周生生珠寶金行有限公司（蕪湖街九十九號）
（十一）佐敦道周生生珠寶金行有限公司（佐敦道三十七號L）
（十二）荃灣周生生珠寶金行有限公司（荃灣青山道一九九五號C）
（十三）元朗周生生珠寶金行有限公司（元朗青山道八十七號）
（十四）荃灣新區第二十六座十七號中東寶行 電話：五六零五四九

招租 灣仔梗房 軒尼詩道 頭近郵局對海多窗歡迎無孩夫婦及單身女士免炊電③286617洽

聘請 誠聘技工 某大機構擬聘水電技工，月薪起點1250元，合即來信本報信箱W七五號，或附照片及電話聯絡並來電話K六九八五五八

灣仔看更 灣仔區商業大廈請健可靠看更，平均每日九小時工作，供宿舍，環境理想，有意請電話：⑤二七七二八六洽。

恤苦憐貧 給他們幫助 給他們希望 請捐公益金

由通菜街橫門上電梯按（2）字

醫藥 專科中醫 喉 吳景雲 醫師 喉痧喉癰 喉瘡喉癬 陰虛喉爛 雙單喉症 無論何症 狀如險惡 兇頭未愈 速來診治 保證 即日見效・限日痊癒・ 館址 旺角亞皆老街三十八號三樓 九龍中國國貨公司對面 漁魚恤樓上

盡市民天職 捐香港公益 請捐公益金寄香港郵箱第八八八八號

你就是救星 垂危的病人急需輸血 請即到紅十字會捐血 電話：二一八

體育

波治苦戰贏麥恩萊 直落奪五屆冠軍

約翰奧斯汀兄妹取混合雙打錦標 爲溫布頓網球有史以來首次出現

網球圈

【倫敦五日路透社電】美蘭馬拉和麥拿美今日擊敗美國的史密夫和羅斯贏得男子雙打冠軍，替澳洲帶來第二項溫布頓冠軍，成績爲七比六，六比三，六比七，六比四。

【倫敦五日路透社電】首席種籽瑞典波治，今日在此間舉行的溫布頓男子單打決賽，衞冕成功，以一比六、七比五、六比三、六比七、八比六擊敗第二種籽美國麥恩萊，連奪五屆冠軍，爲溫布頓網球大賽第一人。

賽事在閃電無雨下進行，兩人經接近四小時苦戰，才分出高下，麥恩萊雖敗，但給予波治的威脅甚大；第一盤更以六比一得手，此盤他以強而有力的左手發球及「窩利」球使到波治陷於苦戰，迫使波治的殺手鐧「上旋球」無法施展之下而落後一盤。

第二盤，波治爲了平反敗局，一開始便頻施「殺着」，而麥恩萊也小心翼翼，兩人打至五比五，波治乘對手疏忽連取兩局，以七比五追回一盤。

波治雖然在第三盤以六比三獲勝，但麥恩萊並不氣餒，以七比六力追回一盤，至此兩人以四盤各勝兩盤，要作第五盤決勝。

第五盤由於勝負影響重大，兩人打來非常謹愼，在你追我趕下打了十四局才分勝負，結果波治以八比六贏得最後勝利，氣走麥恩萊。

兩人均保持自己的發球局，使戰情緊湊，及至六比六，在第十三局，波治除保持本身發球局外，以七比六領先，更在第十四局打破麥恩萊發球局，遂以八比六贏波。（一葦）

混合雙打決賽，美國約翰奧斯汀及翠絲奧斯汀兄妹，星期六以四比六、七比六（八比六）、六比三擊敗第六種籽澳洲艾敏遜及芳荷絲，贏取本屆溫布頓網球賽混合雙打冠軍。

此爲溫布頓混合賽有史以來首次由一雙兄妹奪標，更於由夫婦獲勝的則爲一九二六年的列李葛菲及姬蒂葛菲。

女子雙打準決賽：第四號種籽美國佐丹、安史密夫以六比二、四比六、六比四淘汰首席種籽同國的金夫人及娜華狄露娃，而獲決賽權。

奧斯汀及其兄約翰奧斯汀擊敗其對手艾敏遜及芳荷絲，贏得溫布頓混合雙打冠軍。爲溫賽有史以來首次兄妹聯合得冠軍者。

雖然經過五盤之苦戰，波治仍能擊退麥恩萊，而空前未有的連奪五屆溫布頓網球單打冠軍。圖爲波治捧盃時，喜氣洋洋。

精工如在英獲得兵馬 將一齊集訓 集訓課程已編妥

因爲近年來外援質素平平，精工爲一免隔山買牛，決定下月拉隊往英集訓時，始遂約球隊參加操練順便睇蟀，希望找得較佳外援加盟，依然保持班霸本色。

精工由八月六日至九月十二日一段期間中，將在英國高雲地利大學作超過一個月之集訓，據悉，該隊有關集訓事宜，已編妥課程，除了陳輝洪主持教練工作外，另外在當地尚有一些訓練員協助精工訓練球員之體能，其中包括器械輔助及在場地之訓練。

該隊是乘英國學校暑期間，而借高雲地利大學宿舍及場地作集訓之用。據一名精工有關人仕昨日透露，在精工未出發前，當地已安排了一些球員等待與精工統帥黃創山及教練陳輝洪見面、試脚。

因爲精工在下一球季人脚變動甚大，每綫均有主力球員離隊，防守方面有曾廷輝，中場球寶，鋒綫夏里士，另外又放棄了左翼戴滙，在目前香港球員中，能合乎該隊要求的實在甚少，該隊唯一找球員途徑，便是向外發展。

爲了免「隔山買牛」入錯貨，故此精工這次物色球員要親赴英倫，而一旦睇中目標後，便會立即在當地簽約，並且加入一同練習，相信一切順利的話，精工於九月十三日返抵港時，也是組軍完成之日。

精工赴英集訓陣容除職員黃創山，教練陳輝洪外，加上助教衆球員張子慧，亦祇有十三名球員，他們要在英國物色四名外援，若能找到預期中之級數球員的話，則下季精工仍足稱雄球壇。

慶祝獲世盃紀念 烏拉圭辦金盃賽

【蘇黎世五日路透社電】國際足協一名發言人今日透露：國際足協已批准烏拉圭於十二月主辦一項由五個曾奪世界盃冠軍國家及荷蘭的「金盃」足球邀請賽。

國際足協與烏拉圭在一簡短會議已決定比賽日期及其他細則。

烏拉圭主辦此項「金盃」賽，是慶祝該國第一屆世界盃冠軍的五十週年紀念。烏拉圭於一九三零年在蒙特維多贏取該次殊榮的。除了英國隊外，所有曾贏過世界盃都參加，賽期由十二月卅日至一月十日，揭幕戰由烏拉圭對荷蘭。

荷蘭隊爲一九七四年及七八年兩屆亞軍，代替英國參賽，其他隊伍爲阿根廷、西德、義大利及巴西。六隊分兩組，每組三隊作單循環賽，兩組首名爭冠軍，全部七場賽事均在蒙特維多進行。

A組爲義大利、烏拉圭及荷蘭，B組西德、巴西，阿根廷。

烏拉圭足總副會長施加索謂：蒙特維多有一可容六萬五千觀衆的大球場，相信可應付球迷的擁場。

「金盃」賽的電視播映權爲三百二十五萬美元。施加索又稱：七場套票將由四十美元至三百美元不等。（一葦）

參加世盃賽各國隊伍 國際足協決購買保險

【蘇黎世綜合外電報導】國際足協今日透露，一九八二年在西班牙舉行的世界盃足球賽，上屆冠軍阿根廷將首次帶領廿四名球員作衞冕戰。

八二年世界盃賽在六月十一日揭幕，但世界盃籌委會仍未決定那兩隊打揭幕戰，因爲主辦國將可能遭遇到有關政治性的杯葛行動及分裂。

籌委會主席紐伯加在蘇黎世國際足協總部開會後透露：賽會訂出九點有關保護球員及工作人員替他們購買保險問題，但沒有提及保金多少。

當問及假如世界盃賽遭遇到像八零年莫斯科奧運會被杯葛的時候，賽會怎樣處理。紐伯加謂：今日會議討論的購買保險問題，已包括保證所有球隊能夠全部參加最後決賽。

國際足協目前正在斟介總值七千五百萬美元的電視台及球場廣告費。

紐伯加告訴記者，賽前分三個階段進行，第一圈初賽將分別在艾爾尺，亞利坎蒂，巢爾包、沙拉哥沙、法來多利、塞維爾、[illegible]藍那、奧威素、希洪，華倫西亞，廿四隊分成六組。每組四隊，代替過去十六隊分四組角逐。每一組成績最好的兩隊晉入第二圈，再分爲四組，每組三隊，這些賽事將在馬德里及巴斯隆拿兩地共四個球場舉行。

四組每組首名晉入第三圈，作單循環比賽，分別在巴斯隆拿及塞維爾上演，第一、二名兩隊在馬德里爭冠軍，而第三、四名則在巴斯隆拿爭季軍。紐伯加又稱：他們已有完整的計劃，但仍然有一些重要章則未有草擬。下一次會議將於明年三月在馬德里及巴斯隆拿舉行。

西德代表謂將有七千五百名記者及其他傳播界人士參予這次世界盃賽採訪工作，西班牙籌備委員將盡量給予他們方便。這包括替他們辦旅行簽證，供給球場內設備，比賽時間秩序表，安排球迷前往球場及住宿交通等。（太陽神）

乒乓團體賽圓滿結束 曉建女榮登后座

【本報訊】乒總與市政局合辦的全港男女子乒乓團體賽，昨日下午七時在東區愛蓮道伊利沙白體育館練習場舉行男、女子組比賽，男子組藝昇勝公民甯年五比一而獲得冠軍，雙季軍爲荃灣，新界體聯，女子組曉建勝紅黑五比二而登「后座」，亞軍紅黑，季軍爲荃灣、長牧。決賽完成後，由市政局羅德理議員頒獎。

昨晚男子組決賽的六場成績，藝昇王福添勝公民陳文生二比零，何德芬負於公民黃志龍一比二，遂成一比一的局數，藝昇陳家義勝尹浩敏二比零。王福添勝黃冠龍二比一，陳家義勝陳文生二比一，何德芬勝尹浩敏一比零，藝昇贏五比一。

女子組決賽，曉達陳潔蓮勝紅黑蘇淑萍二比零，孫燕玲勝劉六妹二比零，繼而紅黑張阮輝以二比一勝曉達鄭秀蓮。第四局孫燕玲勝蘇淑萍二比零，第五局陳潔蓮勝紅黑張阮輝二比零，總局數成四比一，紅黑劉六妹以二比零勝曉達鄭秀蓮二比零，追成四比二的局數，曉達孫燕玲於最後一場勝紅黑張阮輝二比零，曉達遂以五比二奪標。（文玲）

乒總與市政局合辦全港男女子乒乓大賽，昨在摩利臣山新伊館場舉行競逐時攝。

籃球圈

籃聯定期週年大會 銀牌聯賽同時頒獎 場地問題取消表演賽

籃聯主辦，市政局贊助的一九七九至八零年度全港公開籃球聯賽及銀牌男女子銀牌賽，將於本月廿七日籃聯舉行週年會員大會時舉行頒獎禮，倘成爲事實，則爲二十多年來籃聯在酒樓舉行頒獎儀式的第二次，早年鍾錦添担任會長時期，曾有取消頒獎表演賽，假座酒樓頒獎的創舉。

籃聯此次考慮於本月廿七日舉行週年會員大會時，假座國際酒樓五樓貴賓廳，頒發聯賽各組優勝隊伍及銀牌男女子冠亞軍獎品。取消頒……子均須報排冠軍對聯隊，因本屆均安男、女子隊包辦兩場大館標，以合作純熟的冠軍隊與臨時選出的聯隊對壘，叫座力不無影響，更因參加第八屆亞洲女籃賽入選……宜舉行頒獎表演賽，並向籃聯提出建議，……項意見獲得籃聯會長……兆霖及執委會主席程萬琦採納，則籃球聯賽及銀牌賽在週年會員大會席上頒獎的可能性甚高。（文玲）

愉園戰花花較有瞄頭

【本報訊】夏令盃華人足球聯賽今日週日關係，改在市政球場安排三場賽事，秩序爲：五時半愉園對花花；六時三刻布商會對海天；八時天天對雅典。不受門券，歡迎球迷參觀。

今晚三仗，應以頭場愉園對花花較爲可觀，兩隊均爲人字組勁旅，與穗成鼎足而三；雙方陣中擁有不少甲組球員；花花上仗雖敗在穗成脚下，但對爭奪決賽權仍有一線機會；愉園暫時則仍然保持不敗，但強敵當前亦未能有十足信心取勝。預料到時必有一番劇鬥，才可分出高下，球迷不容錯過。

其餘兩仗雖然實力不太強，但彼此實力接近，仍有一番爭持的。

（又訊）昨午在市政場舉行一場，夏令杯聯賽人字組黃大仙對藍田，全場比賽結果黃大仙以一球淨勝。藍田已出賽兩場，兩戰兩敗，已沒有機會晉入決賽。

藍田由於有四名主將坐波監，實力遂告大減；但黃大仙亦因有黃文偉及梁華偉等甲組球員缺陣，故全場雙方踢來拉成均勢。

上半場兩隊在中場混戰，比賽緊張而欠精彩；三十四分鐘，藍田龍家輝侵人被黃牌警告。

下半場九分，黃大仙打開紀錄，當時鄭志明底綫傳中，陳寶榮截得施射，門將拍出不遠，梁炳全執死雞射入，此後藍田雖全力反撲，但至完場仍未扳平，以一球見負。（名劍）雙方出場陣容如下：

（黃大仙）鍾林達、新馬炳雄、盛國華、洪麥志灝、瀟浩華、梁炳全、貴陳寶榮、鄭少明、鄭志明、胡錦良

（藍田）謝陳紹瑩、國趙喜源、龍家輝、孫譚志文、余國材、林海成、曾紀祥、郭永祺、許健淳、梁炳友

市政盃青少年籃賽 十強隊伍已產生 定期再分組複賽

籃聯與市政局合辦的「市政局盃」男女子青少年籃球賽，青年組決賽隊伍，業已大部份產生，少年組複賽球隊，男子少年隊十強至昨晚始全部決定，籃星於出綫權爭奪戰以三十七比廿七勝西區少年而獲晉級，女子少年隊十強復賽，則已比賽四場。

籃星與西區少年，昨晚在九龍長沙灣體育館對壘，結果爲籃星贏十分。另兩場少年組複賽，女子五旬節勝新伊聯二十比十九。男子捷籃勝海霸二號三十七比三十六。

「市政局盃」最後決賽，預定八月初在東區新伊館舉行。因此，在本月份內，各組賽事均須加緊進行。目前，男子青年組，已奪得決賽權者爲影子，東海兩隊，星島亦居於複賽D組首席，如無意外，可長進入決賽週。C組飛鷹兩戰兩捷。該隊日前對祥輝，於賽至二十比十四領先之際，因雨中斷，本月十日將作十八分鐘的補賽，且看飛鷹能否保持優勢而打入四強。

女子青年組決賽四強，爲南華、安青、青年會、影子。

男子少年組複賽十強十隊：A組爲俊峯、李求恩、籃星、海霸二號、捷籃。B組則爲均安、東海、科加士、華仁、安青。

女子少年組晉入複賽十隊：A組李求恩、雅歷、五旬節、新青聯、聖方濟各。B組爲青年會、安青、荃灣、均安、蜑丁。

男、女子少年組的分組複賽，各組複分最高兩隊獲晉入決賽週，爭奪總冠軍，惟截至昨日爲止，男、女少年組複賽均爲賽過四場，形勢仍未明朗。（文玲）

時事傳眞

（一）消防員七月五日在義大利斯培西亞向豪華郵輪「里安納度戴雲仙號」噴水。該輪在七月三日起火，它曾是義大利越洋航綫的「旗艦」，現已退役超過一年和行將出售。該輪中部在週四日起火焚燒，消防員對拯救該輪已感絕望。

（二）前「披頭四」成員靈高史達與其女友，美影星巴巴拉貝芝週五日由洛杉磯抵達倫敦希斯路機場。他向記者表示，他倆將於明年結婚。

（三）圖爲美國佛羅里達州賽車手費尼，上週五參加達通灘「爆伕四百」最後一圈時失事，越過墻頭受傷的驚險鏡頭。據悉費尼傷勢令人滿意。

（四）加州奧克拉荷馬一批羣衆，上週四藉着總統卡特前往進行他的競選運動時，把他及蘇共主席布里什紐夫的紙扎像吊起示威。

（五）稀世小白猴「美迪」的主人許汚津四日上午在台北舉行記者會，公開爲她徵求終生伴侶—雄性白猴。美迪，四歲，身高四十九公分，是一九七七年在台灣花蓮縣境的中央山脈內被發現的。爲了繁殖白猴的新一代，決定向全世界各地徵求配偶，並供世界動物學專家作學術上研究與分析。

（六）蘇俄士兵週五日在喀布爾機場的一架蘇俄班機附近作業，據報該機亦用作運送部隊。

明月蓮花劍

東方玉

三：密謀除去一老一少

狄明揚回身道：「說話的是甚麼人？」

「是老夫。」隨着話聲從一條山徑上飄然走出一個臉長如驢，額頭突出的老人，另一個則是風姿綽約的道姑！

狄明揚舉目看去，就認出來人是老壽星段老彭和逢若仙，這就抱拳含笑道：「原來是彭老和逢仙姑，當眞幸會得很。」

老壽星笑嘻嘻的道：「狄小兄弟還認咱們麼？」

狄明揚道：「二位名滿武林，在下在祕姆山見過，自然認得出來，不知兩位要去那裡？」

「不去那裡？」老壽星依然笑嘻嘻的道：「咱們是在這裡等人。」

狄明揚早已從他第一句話，就知來意不善，故意問道：「二位等的人，想必不是尋常人了。」

「哈哈！」老壽星大笑一聲道：「小兄弟說得對極，若是尋常之輩，連大魚都釣不上，還能釣鰲麼？」

這話已說得很明白，是衝着東海釣鰲客來的了！

狄明揚一怔道：「二位……」

東海釣鰲客坐在一方大石之上，正在閉目養神，聞言雙目一睜，徐徐說道：「狄老弟不用說了，他們是衝着老夫而來。」

「對極！」老壽星一手持杖，呵呵笑道：「老哥明白就好。」

東海釣鰲客道：「老夫不明白。」

老壽星道：「兄弟說得很明白了，你老哥還有甚麼不明白的？」

東海釣鰲客道：「老夫和二位素昧平生，二位衝着老夫而來，究是為了甚麼？」

「哦！」老壽星道：「衝着你老哥的理由可多着呢，第一，聽說你老哥是東海老兒的記名弟子，大家一提及你老哥，不論識與不識，都會豎起大拇指，稱你一聲老大，你老哥當了老大，兄弟變成老幾了？所以非找你較量較量不可。」

東海釣鰲客笑道：「聽你老哥口氣，好像還有第二？」

「自然、自然！」老壽星接着道：「第二，聽說你和公孫先生生交過手，兩人不分勝負，公孫先生逢人便說，他和東海釣鰲客打成平手，好像很有面子，兄弟所以非找你不可。」

東海釣鰲客道：「這為甚麼？」

老壽星道：「三代以下，未有不好名者，段老彭若是把你打敗了豈非更能名滿天下？萬一祇打個平手，也能在朋友面前吹噓一番，老壽星段老彭和東海釣鰲客也打了個平手，這事由逢仙姑可以作證。」

逢仙姑一直沒有開口，聽他說到這裡，不禁掘掘咀，笑了起來，她雖是徵微一笑，但笑得很嫵媚，很輕柔，尤其兩道秋水般眼神卻朝狄明揚瞟來，這一瞟，就含有使男人不可抗拒的媚力。（二〇四）

宣和故事

南宮搏

英雄漢

「小乙，有了甚麼急事，這樣早，還要把我叫起來！」米苓在床上說，但顯然已經坐了起來。

「米苓姐，的確是特急的事，不然不敢驚擾姐姐的，我從太原圍城趕來求援！」燕青莊嚴地說。

「啊，你從太原來——那是突圍而出的了？小乙，了不起，英雄漢！」米苓起來了，他聽到她雙足着地之聲。

「我從代州陷落時率軍突圍，轉戰數百里，到太原，太原又被圍，我一支兵，尙在城外，我是從圍城中衝出來，求援，想再率兵入太原協防！」

「小乙，總而言之，了不起！」米苓說着，便洗面，聽得出她是很匆迫地在整理自己的。

很快，米苓披了衣出來，她的頭上包了一幅巾，顯然地，她來不及梳頭了。他們寒暄，米苓就急問：

「小乙，你來求援，到我處——」

「米苓姐，我在衙門中投了文，但沒有人境如何，不敢冒昧，所以先來看你——」

「呵，是這樣——我還以為鳳凰兒飛了來——」米苓說了一句調笑語，立刻自行收斂，而且還後悔，立刻說：「師師處境大不佳，但你去看她，相信不妨事！」

「我就心有人監守，我去，對她不利——」

「我相信新皇帝還沒有時間來對付她吧？如今亂到這一地步，不會先弄到她身上，她那邊，仍是從前那些人，而且，我昨天還和她見了一次！」

「米苓姊，我仍從右邊的那側門走？」

「你試試，這個我不知道，我是從前面出入的！小乙，你是要師師幫你求取援助？」

「是，我在樞密、兵部都已投了文！」米苓低喟着：「現在的情形師師祇怕很難幫你了！朝政大變，師師處境自然很不好！」

「祇要我去看她不妨事，我見她再說！」燕青說。

米苓點點頭，站起來，微笑說：

「我梳頭，你講些北方的事，太原被圍，此地很緊張，還有，中山府，眞定府相繼陷落！有說城未陷，敵人越過城郊南下的！」

他本想就走，但米苓既如此相留，又不便言去，他相隨入內，看婢女為米苓梳頭，一面說：

「河北路的情形我不大清楚，祇知金兵所到，如入無人之境，山西路，也差不多，有不少兵官投降，但太原卻不同，雖然被圍，卻人人力戰，打退了幾次金兵的猛攻，又狙使金人

新潮撈女

杜朗

展開攻勢

入夜後的龍翔道，祇有一雙雙的情侶流連在龍翔道的停車處。

老吳看見那些態度親暱的情侶，頗有點意亂情迷，斜眼偷看美娜，更加覺得美娜媚態迷人。

他甚至感覺到，美娜有可能是一個處女。

於是，他開始向美娜展開攻勢。

他首先試用撈的動作，看看美娜的反應。

他把手搭在美娜的肩膊上，口裡卻說：「唔，這裡的空氣眞好！很清新啊，在市區中心，根本就不可能會吸到這樣清新的空氣！」

他一邊說，一面細意的觀察美娜的反應。

出乎意料之外，美娜對他搭在肩上的手，毫不介意，而且還把身子在他身上一挨，這麼一來，老吳的胆子也放大了，他老實不客氣的用勁把美娜從懷裡一擁。他心裡盤算着，如果美娜也沒有反應的話，便可以有機會作進一步進攻了。

但是，他一擁之後，美娜卻輕輕的把他推開。

但是，美娜並沒有指責他，祇是說些無關痛癢的說話。

這麼一來，老吳知道仍然有機會，便耐心的等候機會。

兩個人站在龍翔道上，各懷鬼胎。老吳希望能夠在美娜身上得到一些甜頭，而美娜則希望在老吳身上斬一筆。

美娜看得出，老吳的身家應該不輕，就是沒有陳伯那樣多，也不會差得太遠。

她認為，要在老吳身上斬個三五萬，應該不是一件困難的事，因為，老吳並不知道自己的底細，如果過程順利的話，開口要十萬八萬，他也可能會答應。

美娜認為這是個很好的機會。

所以，她既不太強硬拒絕老吳，但也不想讓他太容易得手，有意吊着他的癮，讓他自己忍無可忍的時候，向她施展硬功，到時，她便得其所哉了。

果然，老吳對着眼前這個嬌小玲瓏的美娜，感到有點飄飄然，加上美娜的若即若離，弄得他有點發狂了。

他很希望馬上能夠在美娜身上得到一些甜頭，不斷地動腦筋。

終於，讓他想出了一個計策。（一〇九）

玉屏風

諸葛青雲著 杜文圖

來人正是獲得遍邏和尙偈語指點，於把尾隨囚人，誘往「葫蘆島」後，準備兼趕赴「秦皇島」的司馬玉嬌，和玉嬌娃。

但司馬玉嬌與玉嬌娃認得蕭克英，蕭克英卻對她們兩人，感覺面熟陌生。

這是由於司馬玉嬌身為「骨天會」少會主，為了避免沿途麻煩，途乾脆恢復了女兒打扮，光作一副中年婦人打扮，不是如今這樣的絕代容光。

這是使蕭克英覺得陌生之故，至於使她覺得面熟之故，則是司馬玉嬌男女雖變，容貌未改，而玉嬌娃的容貌，又和司馬玉嬌幾乎毫無二致的極度相像。

玉嬌娃一見蕭克英與焦良從洞中雙雙縱出，便含笑叫道：

「蕭大妹……」

這一聲「蕭大妹」，着實把蕭克英叫得為之愕然一怔？……

玉嬌娃是七竅玲瓏之人，一看顏色，便知心意，又向蕭克英笑道：

「柳延昭叫我玉姊姊，我叫你『蕭大妹』，大概沒有錯吧？蕭大妹怎麼不認識我，我就是你和秦文玉在『小興安嶺』九迴谷外，所見過的『客裔夫人』錢太眞呀！」

既稱「玉姊姊」又稱「錢太眞」，越發把蕭克英弄得發楞！

聲音至此略頓，佐手指着身旁的司馬玉嬌，揚眉笑道：

「就等於我這小妹妹，眞名叫司馬玉嬌，化名卻比較響亮，就是『骨天會』的少會主司馬玉人！」

蕭克英這才從恍然中鑽出一個大悟，目光盯在司馬玉嬌身上，「呀」了一聲說道：

「司馬少會主，原來你，你竟是……」

玉嬌娃接口笑道：

「不要『少會主』了，我這玉妹妹，玉質璞姿，已歸正途，並和柳延昭訂交甚深，你也叫她『玉姊姊』……不，叫『玉三姊』吧！」

「玉三姊！……」

蕭克英口中雖應聲在叫，但心中對這「玉三姊」中的那個「三」字，不禁又起問號？

玉嬌娃笑道：

「這個『三』字，祇是年齡上的區別符號

談寫作修養

一件偉大的作品，在正常情況下，通常皆具普遍性與永久性。普遍性指讀者衆多，故能震撼一代，永久性指流傳久遠，故能歷久不朽。在反常情況下，作品問世的當時，欣賞者並不多。但藝術的精品究竟不同於藝術的贋品，時間的殘酷淘汰，不掩藝術的眞光，千載悠悠，它依然保有最頑強的生命力。這些「死後方生」的倒楣鬼作家，還是要列進「恒星作家」之林，本質上跟那些當時得令飛揚跋扈的「衛星作家」或「流星作家」並不一樣。還些當代寂然，異代燦然的作品，本質上也跟那些趕時髦，湊熱鬧，迎合讀者羣的作品並不一樣。一句話：能穿透時空而不隨時空崩解的作品，是用天才的生命換來的作品，他經營的原是生命的事業！他有話要說，不祇是要說話而已。

我不反對時間是一切作品的試金石，我也並不反對，投身於文學藝術亘流的好漢，需要絕頂聰明。但這仍未排除「機緣」在歷史長流中所起的作用。這兒暗示，小說家在追求不朽的馬拉松賽跑中，盡其在我，行所當行的成分，遠比紛心旁騖，坐談來，坐談去，講些肥肥胖胖的話，發表些連自己都信不過的言論，來得重要。使小說偉大起來的外在因素，我們確實「掌握」不住。反之，即令「掌握」住了，時移勢異，還不是鏡花水月？不過，內在因素又確實「主宰」得了，你本身的修養就是「主宰」！

厚積生活經驗，過事留心，人情練達，有廣濶的生活源味，有同情了解萬事萬物的心態，這是小說家修養的堅實充盈基礎。經驗屬常識的層面，與系統知識不同。然而，是獨特的生活經驗，死生之際的生活經驗，在你一生裡邊亦出現過一次，以後永遠不再重複的經驗，造就了你的小說，而不是有方法，有系統，又能客觀化的知識，成就了你的小說，另外，隨時記下活語言，記下完整而凸出的美感經驗（包括人物的形象）主動參與各式各樣的生活，泡在裡邊去，不要祇為了寫小說而去「體驗」一下生活，看來都是修養的有效因素。

感人的故事

這是一個感人的故事：抗戰勝利後，國軍部隊一批批由西南大後方開赴東北，其中青年軍二〇七師從昆明經上海調往瀋陽、安東一帶。青年軍二〇七師中有「個青年軍官高桐，北平人，原是政大外文系四年級學生，為響應政府「十萬青年十萬軍」的號召，棄筆從戎。高桐在駐防瀋陽期間，邂逅日本人望月小姐，雙雙墮入情網，並于民國三十五年七月七日在瀋陽結婚。

後來東北局勢突變，高桐帶着新婚太太遄返北平。三十八年春天，北平被圍，高桐在緊急關頭化裝隻身逃離虎穴，他的日籍夫人則留在北平婆家，等待丈夫安排，準備奔赴自由地區。

就在北平淪陷後，中共強迫望月女士帶着兩個幼小孩子遣返日本的那一年——民國四十一年五月，任職第十八軍政治部第一科科長的高桐，在視察防地宜蘭部隊演習訓練途中車禍逝世，死時年僅二十八歲。

望月女士既不知道丈夫已逃出大陸供職臺灣，也不知道他早已因公殉職，三十一年來，一直在癡癡地等待。

三十一年不是短暫的歲月，在艱苦生活中，兒女已長大成人，但丈夫消息則始終杳然。今年春天，望月女士在東京讀到臺北中央日報航空版，上面有臺北中華徵信所總經理張秘夫婦為女兒結婚刊登的一則通知。張秘這個名字引起她的回憶。張秘和高桐同時從軍，同時在東北服務，後來同到北平，兩家在北平住得很近，彼此時有往來。她想，如果不是同名同姓的另外一個人，一定可以從老朋友處探聽出丈夫的下落。

東京的望月和臺北的張秘聯絡上了，但望月女士從臺北獲得的消息卻是使她悲痛欲絕的消息。高桐的車禍發生在四十一年五月二十二日，五月二十四日逝世。今年此日剛剛是高桐逝世二十八週年的忌日，望月女士帶着長子從東京飛到臺北，由中國友人陪同到宜蘭高桐墓前哭祭，並剪下自己的一束頭髮埋在墳側，以示永遠陪伴之意。

戰後日本，不缺之就業機會，祇要不偷懶和不挑選工作性質，任何人的生活都不會發生問題。三十年來，望月女士做過事務員，從事過手工藝品的製作以維持生活，教育兒女。她在日本感到最大的痛苦則是精神上的。因為在逃亡中遺失了結婚證件，又多年沒有丈夫的消息，一般人不能諒解她，甚至親友們也不時投以輕蔑的眼光。最可憐的是兩個孩子，被視為母親品德大有問題而父親無從查考的私生子，得不到社會的認可。這次臺灣之行，平反了過去蒙受的不白之冤，也洗去別人加諸他們一家的侮辱。

「風塵客」續稿未到暫停一天。

晚唱

米高

倫敦「香港節」制服應該用工人裝

港府新聞處設計咗參加倫敦「香港節」工作人員制服，呢套制服認眞搶眼，一頂橙色帽，白色T恤，印有「香港節」徽號，配一條橙色燈籠褲和紫色綢紗帶。唔止灑目，顏色配搭同埋設計都係一流。

你話佢好嘢運動又得，話佢油脂裝又得，事關而家的時裝都無乜譜。不過，新聞處設計套咁靚嘅衫做「香港節」制服就唔多妥。因為靚過頭，的英國佬又會眼紅。

而家香港好多紡織品輸去海外都受到限制，皆因香港的時裝又平又靚，再加上設計日益進步，好多海外市場俾香港的靚衫溲到頭痛，紛紛話要管制。

今次倫敦「香港節」，香港重攞套咁靚嘅衫出嚟威吓，的英國紡織商睇見重更加眼紅的添，可能又再逼下英國政府，加強管制香港紡織品入口。

所以今次香港參加倫敦呢個「香港節」，最好設計一套無咁搶眼嘅工人裝，事關一套工人裝可以話俾英國當局的大官知，香港有好多嘢唔多妥，唔該你地幫手想吓辦法。

工人裝梗係工人先至着。一講起香港工人問題，當然又會諗起工業安全同埋難民。近年香港的工業意外多到無譜，當局淨係得個講字，呼籲注意安全，但係就無乜辦法可以令到工業意外減少。

第二個關係工人問題嘅就係難民，而家咁多大陸同越南難民湧嚟香港，港府頭都大，而祖家的大官就唔多理。難民一多，工人就梗無咁吃香，因為多咗人爭飯食。所以呢個又係工人問題之二。

何況一套工人人裝又無乜咁特別，起碼的英國紡織商唔會睇見眼紅，諗住香港的時裝都無乜花款出，唔使點理會佢地，咁就唔會要求祖家個政府諸多管制。

八公散記

八：何止走私咁簡單

蛋哥這次新翁宴，我八公不辭舟車勞頓，遠去鴨脷洲赴宴道賀，以盡一份老友記的情誼。

莫看輕蛋哥是粗俗水上人，初作新翁擺宴，居然包起成樓最豪華的海鮮舫，讓開百席，兼備本地百音樂助慶，賀客如華冠雲集，氣氛實在熱鬧到極。

我八公叨居末席，暗想蛋哥如像館傳所說是個「外強中乾」的空殼子，焉會如此咁大手筆對個娘婦，照粗粗地估計，這場喜宴的消費至少需數十幾盤水，即使有現金代禮的收入，抵銷半數吧，蛋哥也得消耗六七萬元，確非少數也。

蛋哥身居主人身份，忙於招呼應酬，與我套數語，我就自斟自酌，享受一餐異常豐盛的海鮮酒讌。

味味皆是海上鮮，使我大快朵頤，實在現下一般「樣板酒席」，六七百元貨仔嘅菜色，眞是吃到怕，然而這次蛋哥不離「水上豪客」本色，供客享用的均是上等海鮮，如打頭陣的，就是五彩燈光配襯的大龍蝦沙律，龍然巨物的一大盆，簡直先聲奪人。

繼而翡翠蚌蝦、白灼螺片、紅燒網鮑、清燉排翅、紅斑雙蒸、滑子蟹拑，還有珍貴的象拔蚌等等，同席甚多水上人，也邊吃邊讚，互說如此盛宴，非兩千元以上一席莫辦也。

俟散席辭別，蛋哥與我握別時，親切地與我附耳言道：「八公，明天有空，請你飲茶，有偈同你傾。」

我欣然同意，並約定翌午在這艘海鮮艇共同午膳。

離艇上岸，巧遇老友朱示公也是散席打道回府，老朱有私家車自駕返回九龍，一經寒暄，老朱樂於載我同車，於是解決了我回家的交通問題。

在車中，我與老朱閒聊，提起蛋哥今晚的濶綽排場，老朱言道：「梗係喇，蛋哥冕排走大陸錢，行咗幾水，搵到幾十萬，所以值得駛啲銀紙。」（一〇）

樊籠彩鳳

美心

唐月霞已成了跑碼頭的女人，旅遊證件是有的，招炳文安排好了一切，便悄悄的放洋，兩人先往美國，然後轉往歐洲，這都是唐月霞在兩年來，也曾到過的地方，招炳文都是初到。

在旅途，兩人分房而睡，招炳文還像以前一樣愛護唐月霞，但兩人是朋友，不是夫婦，朋友和夫婦，當有不同的地方，唐月霞始終感覺自己對不起招炳文，招炳文對她越好，她越感覺內疚。

一晚，兩人在巴黎花都夜總會跳完舞，一同返酒店，在房內喝酒，唐月霞很感慨的道：

「你對我眞好，但我是一個也曾背叛你的女人，你為甚麼還不憎厭我？」

招炳文又喝一口酒，答道：「若是我憎厭你，便是自私，女人像一朵色香兼備的花，不論在我的手內，或在他人的手內，都是可愛的，一個人欣賞，和千萬人欣賞，都是一樣，對你的價值，不會貶低，在我的眼裡，你比以前更可愛，以前你未成熟，現在卻已成熟了，你試想，成熟的鮮果，不是比未成熟的，更可愛嗎？」

「但我以為自己一錢不值，」唐月霞雙眼一紅，差點些淌下幾點熱淚，她知道這時哭泣，實在多餘。

「這祇是你的感覺，不要把以前的事，記在心頭了，人生一世，不能沒有差錯的，既能覺悟，便不必內疚，夜深了，喝完酒，你也該休息了。」

唐月霞的心事，招炳文是知道的，但招炳文的心事，唐月霞卻未知道，任招炳文說甚麼悅耳的話，唐月霞也感覺對不起他，招炳文就是海量汪涵，她也不能饒恕自己。

過幾天，兩人又飛往瑞士，兩人花得起錢，祇要旅遊期限未到，便盡情的歡樂，兩人表面上是一對夫婦，但招炳文沒有接觸她……但唐月霞知道招炳文還是愛自己，她的愛，是有限度的，她不怪招炳文，祇怪自己不好。

同程到澳洲，她病了，招炳文送她入醫院，很小心服侍。（六〇）

小說

港九影院聯合廣告

紐約·凱… ：今天五場請早 12 兩點三點半 五點四點 七點半 九點 小人物大逃亡

總統·華盛頓：最後數天 現社會寫實大劇 打工仔 謝利路易 黑太陽 今日下午四點場新片介紹

麗華 3-921958 珍寶 3-206506：狂滿第二週 五日五場 李小龍 華生代表作 精武門 曠古絕今·百看不厭·粵語對白 麗華今晚午夜場 錢作怪

皇后·皇都·嘉禾：今天獻映 初次大配粵語對白全新印本 功夫片王之王 天王巨星 李小龍 最佳遺作 精武門 嘉禾·皇都午夜場：錢作怪

文華·明珠：禮拜五場請早定座 二千萬金元超級製作 黑洞 迪斯尼巨獻！ 今晚午夜場恐怖巨片 邪 桂治洪導演

娛樂·寶聲·明月·黃金：禮拜五場撲飛請早 再度創新武俠新形象 情俠追風劍 何夢華導演 今晚午夜場恐怖巨片 邪

翡翠·荷李活·亞洲·閣宮：禮拜五場請早定座 一字長蛇陣威力驚人 情俠追風劍 何夢華導演 今晚午夜場恐怖巨片 邪

京都·碧麗 5-722883：第二週獻映 歌舞童話巨片 小王子 可喜可愛 禮拜五 突破

龍華·恒星·油麻地·福星：今天五場 成龍 點只功夫咁簡單 大家樂

新樂·富都·寶石 k657116 k429997 k618167：第二週 老虎跳牆 廣東先生與馬

新都·快樂 K666148 H773496：今天六場 老虎跳牆 快樂今晚午夜場：邪

大華：今天六場 盲獸

豪華·新大華·華聲 3-617169 3-841794 5-762372：今天五場 花花公子手記 第二週五場 青春劫 兒童不宜

美華·寶華 3-211655：五場獻映 盲獸 奪命客 重建完成 籌備開幕

利舞台·倫敦：大滿特滿 即日五場 一棍走天涯

普慶·東方：連日大滿 今天五場 黑洞 接連三個月全美票房冠軍 迪斯尼巨獻·比立杜體聲

海運 H702412·百樂 K678091：大爆滿 今五場 黑洞 海運午夜場 錢作怪

金明·華都：禮拜五場 世界自由搏擊大賽 精武門 女玩家 錢作怪

國泰·樂聲：滿！今天五場 點只功夫咁簡單 成龍 石天 龍君兒 李海龍 不宜兒童 廣東先生與馬

金門·民樂：滿！今天五場 點只功夫咁簡單 成龍 石天 龍君兒 李海龍 不宜兒童 廣東先生與馬

麗聲·國都：滿！今天五場 點只功夫咁簡單 粵語對白 成龍 石天 龍君兒 李海龍 不宜兒童 廣東先生與馬

大光明：今天獻映 老虎跳牆

閒話香江

急凍食品點心 威脅酒樓茶室

以為急凍豬肉味道不但不及鮮肉，而且其營養價值一定因「雪」過而減低。其實他們這種想法是錯誤的，根據營養學家指出，急凍肉類的營養價值，較新鮮肉類為高，因為凍肉是動物在屠宰後立刻進行急凍，肉類所含的微生物，往往不能繁殖甚至死亡，而且急凍肉類大多數較鮮肉為瘦，膽固醇較少，即對人類健康會更有益。

至於一般市民認為鮮肉的味道較凍肉鮮美，但鮮肉在接觸較熱濕度時，與空氣產生氧化作用，肉類的維他命也會繼續消失甚

……菜，所用的肉類，十居其九都是……醫院，都以急凍肉類作為病人餐食。

凍肉，但經過廚房的大師傅泡製後，比較家庭主婦用鮮肉所做的餸菜，有過之而無不及，可是凍肉味道未必不及鮮肉，祇要泡製得法便可以了。

此外，凍肉還有比較鮮肉優……，此外與如包裝吸引的罐頭食品來比較，凍肉亦可說是佔盡優勢的，因為罐頭食品不單止味道比不上凍肉，而且罐頭要加入防腐劑，市民有所畏懼會產生副作用，而凍肉假如儲藏良好，便不會腐壞。

近年來，本港方面亦有大量製造急凍食品，例如咖喱角、春卷、雲吞、小籠飽、蝦餃、燒賣、水餃等，大受本港市民歡迎，因為既方便，又經濟，且味道不……

香港市民以前之所以不喜歡凍肉，是因為他們認為凍肉味道不及鮮肉，營養價值會被「雪」壞，此種想法既然與事實不符，故相信在不久的將來，凍肉會普遍地受到本港市民之歡迎的！（月古）

七彩詩筒

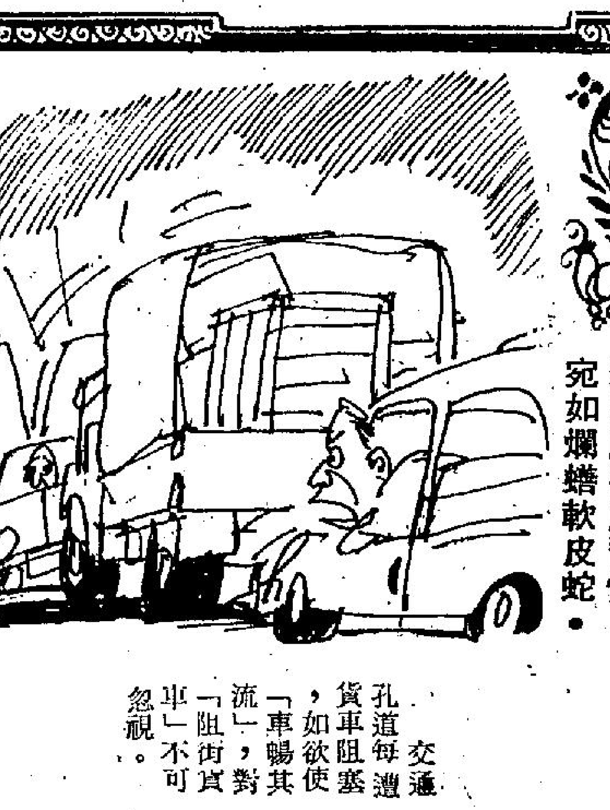

貨車阻街

運輸管制多方面，
閉塞難通在貨車。
呆泊阻街成習慣，
宛如爛蟮軟皮蛇。

詩：高景　圖：華生

交通孔道每遭貨車阻塞，如欲使「車暢其流」，對「阻街貨車」不可忽視。

英國千古奇聞 官判妓女回水

英國最近有一件奇案，是一個公司的執事人，為了公司去向一名妓女拳獻，數目達數十萬鎊，東窗事發後，此名祇是與妓女談話，而不性交的男子，竟說錢是公司的，打了一場官司之後，判決這個妓女要「回水」，可說是千古奇聞。

妓女姬蒂伊絲活，現在要打回原形了，她撈了四十五萬鎊，包括三間房屋，高等法院判決她要還錢，她現在等於欠了五十萬鎊的債。法官下令這一個前撈女，必須把送給她的金錢與禮物交回，因為這些錢銀，不是屬於這個中年商人杜拉佛的，而是屬於他打工的那間公司的。

經了八天的官司之後，官判這一個撈女回水，但是這個女人祇剩下二百十二鎊，可是法庭的判決，是相當厲害的，不但還錢，而且還要還兩年的利息。姬蒂伊絲活說：「現在我實在一無所有了，我是陷入破產。」

說到這一個男人，甚令人覺得奇怪，他是一個罕見的嫖妓女而不與她上床的男人，祇與她促膝長談，他說：「你太好了，不應該做妓女。」

特拉佛一直是還錢給她，先後又買了三座房屋，她可以不再操皮肉生涯了。這個男子持續了兩年，向她大撒金錢。現在她的五個睡房的房屋，並且是有游泳池的，在布里斯托城的葛特路，也得交回該公司，她的老巢也沒有了。

五十三歲的特拉佛，與妻子住在諾福克郡的，據說他是諾城治嫖妓時找到她的，兩人從無性關係，她說：「他相信我太好了，不應該做一個阻街女郎。應該幫助我，脫離慾海生涯，也就是為了這個原因，不斷地向我貢獻銀紙。」

他甚麼也不要，祇是與她長談，他常在她的家門口等她，有機會就打電話給她。這個前撈女對法庭說，她相信特拉佛擁有該公司，給她的錢當然是屬於他的了。她對他祇像是一個伴遊女郎而已，從無肉體接觸，如此尋芳客可謂怪矣。（小兵）

東西風

英法海底隧道計劃了一百年

擾攘了一個多世紀的英法海峽隧道計劃，可望成為事實。——英國政府最近正式批准在英法海峽興建一條海底隧道，連接英倫三島和歐洲大陸的法國。如果計劃進行順利，到一九八九年秋季時便可以通車。屆時，旅客將可以在四個半小時內由倫敦直達巴黎，到布魯塞爾則祇要四小時零廿分鐘。

英法海峽前稱英倫海峽，它是世界上最繁忙的水道之一，最窄的部分僅廿二哩濶，海峽上經常充塞着貨輪，油輪，漁船及渡海輪，交通情況十分繁忙，混亂。興建一條隧道是解決問題的善法，但這卻不是現代人想出的主意，早在一八〇二年時，法國一個叫馬修的工程師，便向拿破崙獻議建築一條由歐洲大陸通往英國的隧道，隧道內燃點蠟燭，照着馬車來往。一八八一年，開掘工作首次展開，但工程最後流產。以後一百年間所提出的種種計劃，不是中途變卦，就是一再遷延，以至擱置。這個好事多磨的計劃，早在世界建築史上締造了一項紀錄。

英法海峽隧道計劃一直未能實現的原因，在過去是因缺乏財政支持，以及英國耽心本身安全可能受到威脅。建造隧道的工程開支預算，在一九七八年時是六億五千萬英鎊，由於通貨膨脹，現已增至八億英鎊（相當於美金十五億元。）加上英國人素以英倫海峽為國防天險，認為祇要守住這條海道，敵人就無法進入英國本土。現在這兩個問題都已解決了。資金方面將由歐洲經濟共同體資助的私人公司負責。國防方面，由導彈的普遍使用，英倫海峽已不再是可守的天險。與此同時，曾一再否決此計劃的英國工黨已經下野，保守黨上台後，較熱衷於建設，以戴卓爾夫人為首的內閣，授命交通部長福勒予以批准，俾有關機構能趕及在年底前展開地質勘探的工作。

英法海峽隧道的建築工程，由歐洲經濟共同體統籌，它已委任英國經濟學家霍斯達領導一批專家進行設計，據說，有關方面初步決定興建一條單軌鐵路隧道，全長卅一哩，由英法雙方的鐵路局管理，規定由一列車單程往返、汽車過海要駛到火車卡上，像「擺渡」般運過海峽。原先一項雙軌計劃，則由於耗費過昂（十億英鎊），已遭否決。

目前，唯一可慮的是法國政府的態度。近年盛傳法國拒絕合作，但新近卻有消息說，法國政府將會批准英法海峽隧道。

最堪回味

宋王荔得名有故事

「掛綠」荔枝是產於增城沙貝鄉，這是遐邇皆知之事，但是照增城的老者所談，沙貝鄉所產掛綠之外，謂過去還有變種的掛綠出產，昔人名之為「凝冰子」。這種荔枝似掛綠，只缺少了綠線痕，剝了殼之後，向日光照之，內外洞澈，有若水晶，亦似凝結之冰，微少之核在其中，故有「凝冰子」之名。屈大均雖有時之詠之「照人疑是凝冰子，五月先生一片寒，未解光苞光已出，可憐更在水晶盤」。這種荔枝漿多肉爽，堪比掛綠，故鄉人謂為掛綠之變種。

還有一種以人而得名的荔枝，亦謂產於沙貝鄉，名為「尚書懷」。昔人傳說，當增城人湛若水，從福建仙遊縣的楓亭，懷了些荔枝核歸粵，植在南海的西樵鄉，湛本增城人，後來，復自西樵，把種子又帶回增城後來出產甚豐，而湛若水在明朝法任尚書之職，故此這種荔枝被人名之為尚書懷，亦稱之為懷枝，但爽甜已不及桂味，是以不甚為世人所喜。

另一種以人得名的荔枝，曰「宋王荔」。這種荔枝出于香山縣（中山）沙涌鄉馬氏族者。據鄉人過去所稱，南宋的時候，元人南逼，端宗奔粵，以新會崖門為行宮，偶然到了鄉人馬南寶之家，這時候，剛剛荔子當紅，端宗手摘一枝，此後，這一株荔枝，所產果子，其較甜，鄉人此後，便稱之為「宋王荔」。但僅屬黑葉之一類耳，不是佳品。屈大均依然有捧場的詩，詩云「一株事出少微家，青葉當年覆翠華，一自端皇親摘後，至今香烈勝蘿葩。」但是問于植荔者及販荔者，都說已成過去了，黑葉則此處尚有出產，產量卻少。

惠州有一種叫「將軍荔」，原來，昔年，陳文惠公之嗣下，有他的手植荔枝，惠州人，謂之為將軍樹，所產的果子，叫做「將軍荔」，只不過普通的荔枝，肉雖厚而核大，非上品。

（新開嶺）

最堪回味

日本武術界女掌門 比武招親

日本少林寺開山鼻祖宗道臣，於五月十二日突然急病逝世，由他經過卅三年的奮鬥建立起來的少林宗門，由他的長女宗由貴擔任掌門人。

今年才廿二歲的宗由貴小姐，被稱為「宗道臣第二」，她名片上印着的銜頭是：宗敎法人，金剛禪總本山少林寺館長——社團法人，日本少林寺拳法聯盟會長——準學校法人，禪林學園理事長。也就是說，她把父親的事業，名氣和實際武術領導地位，兩部繼承了下來。

宗由貴小姐身高一公尺六十九公分肌色白皙，雙目烱烱有神，是一個有「殺相」的美人，她從小學三年級起，即由父親傳授看家少林金剛拳。在當地讀完高中之後，即担任乃父秘書，日日夜夜伴隨左右。

其父宗道臣，當年在中國少林寺學成之後，自一九四七年開始，在日本開設武館傳授少林拳藝。當時日本軍派往外國的特務，由於學了他傳授的少林拳，大為受益，所以日本政府授予他正式授拳執照，自此以後，武館越開越多，弟子越來越衆。

經過三十三年的發展，宗氏武館在日本國內有二千六百個支部，在海外有三百個，收授過的門生超過一百萬人。一九六三年，宗氏組織了社團法人，一九七四年參加了世界聯合會，從此，宗道臣成了世界知名的少林派强人。

宗道臣的大本營，在日本香川縣多度津町，一個人口不足二萬三千人的僻靜海港村鎮，那裡有一個「總本山少林寺」，佔地五萬平方公尺，地產價值超過三十億日元。那裏，亦是宗氏少林弟子升級考試的比武場。

宗由貴小姐把這一切都繼承了下來。她表示將從七月五日開始，在總本山執行職責，講習少林拳藝，面對百萬弟子的考驗。

她有能力繼承這個龐大的少林王國嗎？她說是極有信心繼續乃父的遺志。

宗由貴小姐宣佈，她將在二、三年內，通過比武，由百萬門人中選擇夫婿。但是結婚之後仍要公私分明，不會將少林寺拳法的王座讓給夫婿，她仍然要做「終身館長」，直到能誕生男兒，才把館長寶座，讓給第三代。

新款救傷車

這是最新救傷車的內部裝置（見圖），目前這種救傷車正在西德進行試驗使用。座位和擔架的方向可以根據醫生或搬運者的意願調整和隨意移動。這種新款的救傷車移動的速度比普通救傷車快捷，也比較輕便和不太吵架。它比較容易洗刷和清除害蟲。搭客的間隔設備是一個可以分開的空間單位，可以搬到地面上，也可以裝置在機械上或水力的支柱上。

一般上來說，這種新款救傷的設計有了很大的改進，但是設計者還在不斷地使它更加完善。在新款救傷車里，醫藥設備可以更好地安排，它的綜合式車身模型還須要改良，它的震動類率還是很高。儘管如此，它的確比普通的救傷車好得多。

新款救傷車的內部裝置。

漫畫版

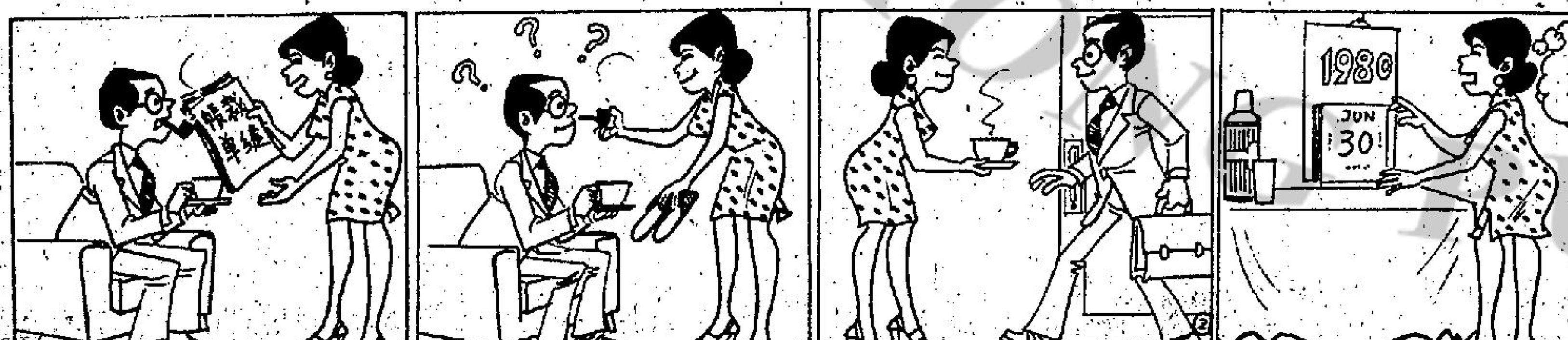

事出有因　千里傑

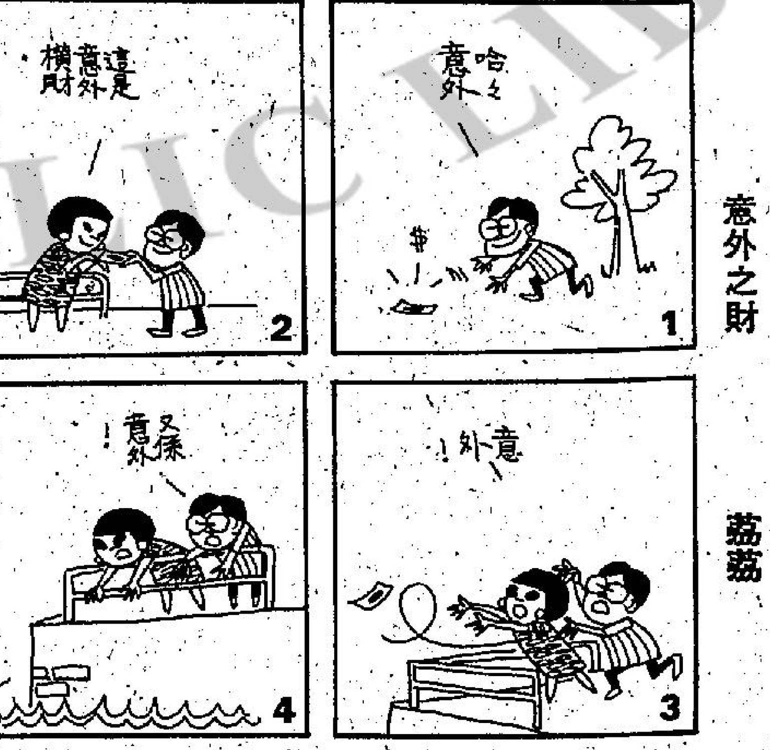

意外之財　荔荔

鄉下仔出城：「又話係冷氣機，點解咁熱嘅？」

余風

日子有功！

「今晚可以早些回來，因為女秘書牙痛？」

「今晚天色好，我想散散步！」

教壞子孫　千里傑

發財貴品　千里傑

「但真係斯文，面對我地時總係將視線放低些！」

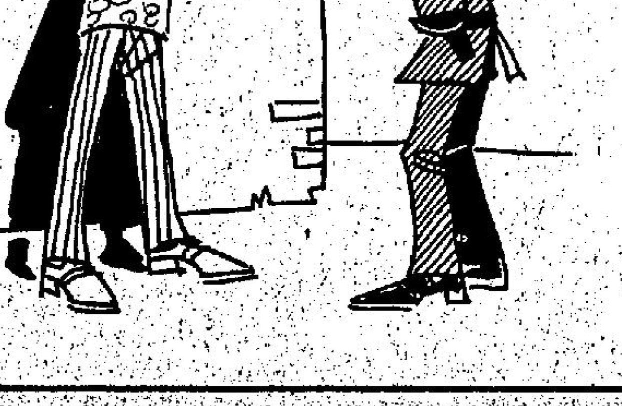

「改善警民良好關係，我地大家客氣一些好嗎？」

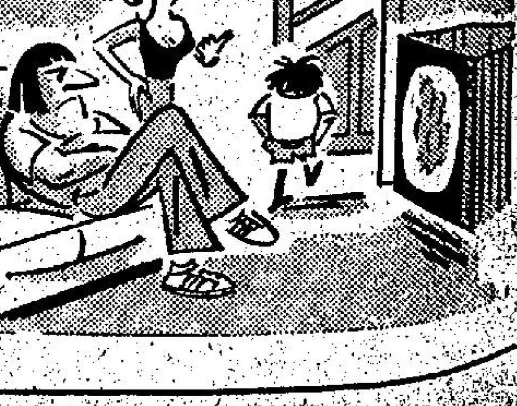

許冠文已返港籌開新戲 凌波推出新片婉拒南下

△許冠文昨日從美國返港，他係於上月赴美拍攝嘉禾投資的西片「炮彈飛車」，與成龍及多位荷里活紅星演出。

米高在片中所佔的戲份不多，但他卻非常樂意演出，原因是能夠有機會與一些世界知名影星一起工作，藉此可以了解一下外國的製作程序，從而對其將來在影片製作方面有所參考。

許冠文一直以來，都希望跟外國的電影工作者一起拍戲，早些時，荷里活方面亦曾有一間電影公司，準備邀請他前往拍戲，但由於當時抽不出時間，而嘉禾方面亦希望他參與目前的「炮彈飛車」演出，因此當時才婉拒了荷里活的電影公司邀請。

許冠文返港後，隨即着手為其許氏公司的新戲籌備開拍，他本已準備其公司的新戲在上月底開拍，但由於要前往美國拍片，因而祇好將影片開鏡押後。

△黃元申昨日驅車返回廣播道住所途中，突然發生交通意外，幸而沒有弄致傷人事件，祇是他的汽車毀壞不堪而已。

黃元申昨日的交通意外，與人無關，而係其汽車撞向路旁的石壆，繼而翻側，當時他雖然坐在車廂內，但卻沒有受傷，因此沒有報警，祇通知就近的汽車修理廠，將損毀的汽車拖走了事。

△金漢與凌波昨日帶同兒子一起前往台灣，由於早時他們投資在台灣拍攝的戲曲片「金枝玉葉」在台灣上映後，收到甚佳的反應，因此，加强了他們的信心。

凌波初時準備在本月中前往星馬登台唱歌，但現時已將這個計劃暫時擱置，集中精神，為影片加强宣傳，儘管娛樂商開給她優厚的條件往星馬演唱，但她卻認為丈夫的事業更為重要，寧可暫時放棄出外掘金。

圖示李琳琳已是媽咪級，身裁依然保持標準。T恤熱褲，崇尚自然。

T恤熱褲·不施脂粉 李琳琳有註册商標

李琳琳是熱褲的擁護者，在大熱天時去新界拍外景，她必然不施脂粉，然後T恤，短褲一度，拍外景所穿的服裝通通放入一個大旅行袋，這副便是李琳琳出外景的商標。

好多人問琳琳，「你這樣的打扮，不怕破壞自己的靚㷫形象嗎！」琳琳忍不住笑起來。她說：「我又非七老八十，相信不必硬要將粉往臉上抹，臉孔乾乾淨淨的，倒有一份自然美，至於T恤短褲，則是最舒服的服裝，除非出席盛大席會，否則的話，休想我濃粧艷抹的。」

「那麼，出鏡時又要換衫，豈非熱得要命。」

「冇法啦，搵食嗬！你看我古裝頭，時裝身的樣子，已經夠古怪啦！」

李琳琳拍「仁者無敵」時的打扮係日本妹，頭上堆着高高的日本髻，她為怕麻煩，只有在電視台梳好頭，然後才出外景，她指着頭上的假髮說：「呢！我這裝束就叫上面蒸鬆糕，下面賣涼粉。」（阿冰）

古仔榮陞老豆 慶幸雙喜臨門

小胖子古國華上月榮陞老豆，日昨到生死註册署，為乖女攞出世紙，想不到被該處職員笑問是否為妹妹攞出世紙？

古國華由於樣子生得很孩子氣，又喜穿T恤，兼好講笑，故生死註册署的人，開他的玩笑，使古國華急得不能不取出身份証來，証明自己的身份。

古國華的乖女名蕙美，即將滿月，他主演的喜劇「錢作怪」又將上映，可以說得上是雙喜臨門，難怪小胖子異常開心，對友好說：乖女將為他帶來好運，他希望「錢作怪」收得，以後新片的片約，接應不暇。

古國華對這個乖女如寶，可以說是疼愛得如珠如寶，這是他第四胎的孩子，以往三胎，都流產了。

第一胎是拍「狐蝠」時，當他太太懷孕後，與她往釣魚，結果驅病了，由於太太身體很弱，不久流產。

第二胎是太太懷孕，不能安胎而習慣性流產了。

第三胎是在第二胎流產後不久，醫生表示他太太的身體弱，太快懷孕，無論對母親和嬰兒的健康，都影響很大，為了大小的健康着想，用人工的手術，幫助她流產。

及至第四胎，當太太有孕後，古國華緊張萬分，立即讓太太入住九龍醫院安胎，在醫生和護士悉心照料下，住了三個月，終於安胎成功，在上月誕下了古蕙美。

古國華表示響應家計會的號召兩個夠晒數，不過，為了太太的健康，他打算隔一年方才再生。

目前，古國華為一部影片任攝影師，不過他表示，還是做演員比做攝影師好。

像「錢作怪」，他做主角之一，收入自然比攝影師多，而且，也刺激得多，他希望乖女能帶給他好運，多接新的片約。

圖為古國華和他將滿月的女兒古蕙美在

影視傳真 ·陳德華·

都唔知佢係眞心還是宣傳？

復出拍兩部片後 恬妮不敢再接戲

恬妮婚後息影三年，去年復出拍有兩片，「邪」昨晚上映午夜場，恬妮心情甚為緊張。

恬妮獲岳華准許復出，主要是李翰祥的面子，加上「徐老虎與白寡婦」的劇本好，角色好，所以岳華同意恬妮接演白寡婦一角。

「邪」是恬妮接在白寡婦之後的復出第二部片，却後發先至，比李翰祥的片子先完成。

當桂治洪邀恬妮拍「邪」的消息傳出之初，許多人都懷疑小桂能否成功，因為岳華答允恬妮復出前，曾與恬妮約法三章，不准她多接戲，然而小桂却馬到功成，順利邀得恬妮。

原來，小桂是先與岳華接觸，徵得他同意後，才再直接邀恬妮聯絡。

岳華與小桂交情深厚，多年前兩人合作「血證」後，即引為莫逆；岳華知道小桂拍「邪」，亟須物色一名演技有份量的女演員，他看過「邪」的劇本，認為對恬妮也很合適，於是不反對恬妮接演。

恬妮拍完「邪」後，目前等着為「徐老虎與白寡婦」埋尾，許多導演曾邀她拍片，但恬妮暫時都不敢再接，因為岳

娛樂圈

表現勇氣、意志的……「人」是英俊小生米高總……「危機」之後的新作。……圖為片中令人感動的一……

影片表揚意志勇氣

供馬隊借用寶剎 外景獲空前優待

香港製片家到台灣拍片，近年來多至不勝枚舉，大如邵氏公司，小如一片公司都有到寶島拍戲，但如論到台灣拍戲最受當局尊重，則以今年新馬師曾拍「廣東先生與馬」為最。

新馬師曾在台灣拍製「廣東先生與馬」的面子最大是借用玄通寺拍實景。這個由國家管理的寶剎，不但在建築上莊嚴宏偉，為東南亞之冠，而且寺中佛像，用黃金鑄造，正因如此，才不輕易借給電影公司拍片。據所知，因台灣的中影、中製，亦借不到這個名寺拍攝實景，而新馬師曾居然獲得特別優待。

此外，就是「廣東先生與馬」有許多馬上馳騁的大場面，需要動用駿馬數十匹，這一難題，亦因為得到國防部的支持迎刃而解。

在該片拍攝期間，國防部不但借出四十匹軍馬供拍片用，還有四十名軍部專人隨隊照顧馬匹，在台灣，除了中影與中製兩個公營公司曾獲國防部類似的大力支援外，慢說是香港公司，就是台灣的商營公司，亦無此優待。

談起在台灣拍「廣東先生」獲得種種方便與優待，新馬師曾亦認為出乎意外，他說，最初選擇在台灣拍這部片，主要是為了台灣有廣大的外景場地，可供拍攝馬隊馳騁往來的大場面，同時也為了遷就徐楓，因為徐楓原已宣佈暫時退出影壇，却在婚期迫近之際仍然答應演出這部片，所以決定在台灣拍攝。想不到當局給予他如此大力的支持。

由於各方面獲得特殊優待與支持，「廣東先生與馬」拍出來的成績也特別好，尤其是馬隊往來馳騁與馬上廝殺場面，截至目前為止，古裝動作片中還未發現可與此擬的。

港台「烙印」劇集 文潔雲演「我兒」

圖為在大欖女監出世之孩子，礙於法例，在母親出獄之前，先由阿姨領出撫養。

香港電台電視部推出的「烙印」劇集，繼文雪兒的「初生」，葉德嫻的「再會蘇赫黃」，方盈的「虐待」，李麗麗的「金枝的半生」和蘇杏璇的「夜未央」之後，起用新人文潔雲担綱演出鐵窗後另外一段辛酸慘事：「我兒」。

「我兒」的女主角自幼失去父母，年紀輕輕便出來當百科全書的售貨員，賺取蠅頭微利，供養在學的幼妹。沉重的生活担子和缺乏親人的關懷令到她很渴望有一個家，有一個能呵護她，分担她的煩惱的「哥哥」。

可惜她所遇非人，第一個親密的男朋友並非一個可以托付終身的人。他在她珠胎暗結之後，竟然叫她去墮胎。孩子落了，情緣也隨之消逝。

不久她又認識了一個文員，又再度未嫁先懷孕。怎料新男友是個毫無主見的軟骨動物，她又不敢再墮胎，唯有糊裡糊塗地開始了他們的同居生活。

一日，她辛辛苦苦地工作了一天之後，挺着大肚子，拖着疲乏的身軀返到家中時，發覺男友竟然和自己的妹妹在牀上鬼混，一怒之下用利器斬傷了男友，因而犯了傷人罪，被判入大欖女監服刑。

欲知這薄命紅顏和她腹中塊肉的遭遇，可於七月六日（星期日）晚上八時正，收睇在無線電視翡翠台播出「烙印」之「我兒」上集。

明星與我　依蓮

夏光莉被看中 積極辦理來港

夏光莉隨台灣代表團，參加今屆在印尼舉行的亞洲影展，亞展於本月二日圓滿閉幕，夏光莉隨團飛返台灣。

與該簽了兩部片約的夏光莉，在亞展期間的節目中，表演了她最拿手的腿功，技驚四座，成為亞展中最觸目的女星之一。該該有見及此，當然不會放棄此機會，現時已積極替夏光莉辦理來港手續，趕來港出任「追捕」的女主角。

夏光莉若能趕在本月中來港，則可趁她主演的「師妹出馬」公映時亮相，在港親自表演她那聞名的腿功。

黃元申兪琤打賭 未有結果已認輸

黃元申是「錫晒你」片中的男主角，他接演此片，當然是因喜歡這部片的角色及劇本；但身為一份子，黃元申卻不看好兒童片的賣座紀錄，他認為這類題材，縱然拍得極佳，香港觀衆未必接受。

但局外人的兪琤卻反對黃元申這個說法，她認為在暑假檔期上映兒童片是最合適的，家長帶同子女入場，比其他類形的影片，入場觀衆會是倍數以上；所以兪琤與黃元申打賭，「錫晒你」收入會在三百萬以上，賭注是黃元申擁有的一滿黑豹靈馬跑車，若影片收入在三百萬以下，兪琤則要賠償相等價值的金錢。

這項打賭，是在「錫晒你」開拍初期協議的；此片日前拍竣，兩日前拷貝印出，日昨全體演員、幕後工作人員及兪琤往看試片，在座各人，包括黃元申都認為此片無論製作、演員、效果都在水準以上，黃元申登時打退堂鼓，向兪琤表示，取銷以前的打賭，願意認輸，付出一半賭注，但兪琤堅持不收，要贏足數。

電視節目

無綫翡翠台

1.00 午間新聞
1.15 少年警訊
1.30 好片重溫「生死同心」湖楓主演
3.00 歐洲冠軍會盃決賽
4.00 三洋群英會
5.00 青春樂韻
6.00 兒童劇場
6.30 新聞及天氣報導
7.00 鏗鏘集
7.30 大江南北
8.00 烙印
8.30 識識咁嘅聲
9.00 小夫妻
9.30 奧運縱橫
10.30 星辰無敵金剛
10.30 新聞簡報
11.45 英語長片「福至心靈」
1.10 國語長片「危機重重」喬宏主演

（明日節目）

8.00 民間傳民
9.00 粵語長片「朱八戒招親」石燕子主演
10.05 大戰恐龍城
10.30 智勇湛龍
11.30 舉世矚目名人錄
12.00 雪山飛狐
1.00 午間新聞

無綫明珠台

12.45 侏害人的故事
1.10 沙啦啦樂隊
1.35 勁歌熱潮
2.30 週日電影
4.40 七十年代的感受
5.35 新聞簡報
5.40 手夠一毯
6.30 魔術皇宮
7.00 新聞及天氣報導
7.30 汽車發展史
8.00 布公仔樂園
8.30 迪生劇場之「晚情」
9.30 一九八〇年美國小姐競選
11.30 最後新聞報導
11.40 喜劇之家
12.05 故夢重溫「南海小天堂」桃麗菲珠濤主演

獨幕劇 孤寒

時：下午。
地：深水埗某餐室

（一個三行工人到這裡喝下午茶，叫了一件蛋撻，一杯奶茶，便開始歎報紙。）

伙記：先生，這杯奶茶及蛋撻，是否你叫的！

工人：是，放在這裡吧。

（伙記將奶茶蛋撻放下，正擬返回廚房）

工人：咪行住，你睇杯茶有乜嘢！

伙記：先生，什麼事咁大驚小怪。

工人：重話我大驚小怪，杯茶有隻烏蠅，你睇唔睇到。

伙記：蝦，你一日搵百幾銀，睇唔出你咁孤寒嘅。

誤傷人事件絕無僅有 香港治安差 槍有鳥嚇阻作用

本港除了警察之外，一般的護衛人員，都是配備鳥槍的，也就是一種强力的霰彈槍，最近引起一個問題，因為護衛員開槍時，傷及途人，究竟是否護衛員持獵槍不適當呢？據說這是香港警務處的政策，是不會改變的。

警察才配的是實彈手槍，為甚麼護衛員不許配備打一顆子彈的武器呢？安全護衛及看更與金舖門口的守衛全是配備各式單筒或雙筒獵槍的，以示職務上有區分，警槍嚴格地說是作戰槍，因此不能夠給祇担任押運工作的安全護衛使用，一支獵槍有鎮壓與阻嚇的力量已夠了。

事實上獵槍的殺傷力很強的，因為射擊是霰彈，有一個很大的散佈面，元朗在兩個星期前，因為發生珠寶店被打劫，兩名匪徒奔出來，銀行警衛發射了兩彈，結果是七個途人受輕傷。其中一名傷者仍在醫院留醫，因為身上中了許多粒霰彈，但是不能因噎廢食。

高唱開槍小心及勿對警衛發給霰彈，是書生的廢話，看中共怎樣對待這些書生你就明白了，以香港的環境，警衛實在應該配備更犀利的武器，如果拿一條光棍押運及看更，由反對發槍的人去幹好了。

警方槍械牌照官說，有武器許可証的機構，是准許配備獵槍，不會配備左輪手槍的。左輪手槍早已取消了，發不可能再發給。

據說這也是一個提防的措施，獵槍及鳥槍亦有殺傷力，但無咁「攞命」，又不大可能被匪徒偷去做世界。當然獵槍也許可以把槍管鋸斷，容易藏在大衣內，出去做世界，但在香港不似外國，無人咁做。

現在香港的匪徒全是沙胆之輩，不少更有過「革命」的經驗，也都敢做，警察常被襲擊搶槍。如果做看更及押運的警衛，是配備短槍的話，歹徒有大量的武器供應了，正所謂「把他人的武器奪過來，武裝自己」，實在牙烟。警方說過，根據經驗所知，賊人搶奪獵槍，絕無僅有，繳械之後也是棄掉了事。

根據統計數字，過去九年有十一宗守衛被搶去獵槍，還是扔掉的，除了在近距離之外，鳥槍的殺傷力比不上實彈的長短火，元朗開獵槍殃及池魚，是一九四六年來的僅有一宗事件而已。

警衛在受襲擊，如果不開槍試問如何應付，事實上這一次射擊，是做低了兩名賊人，被霰彈擊中的途人，是因為射擊不命中所致。在槍擊時，最安全是伏在地上。

香港有一千七百名許可攜獵槍的警衛，武器牌照是不發給個人的，祇發給護衛公司。現在有卅九間銀行，九間安全護衛公司，十八間金行及珠寶行，四間財務公司，十二間其他的機構如電視公司及電影場，發給槍照。共發出六百六十二支獵槍，一百四十一支二二口徑轉輪手槍，四支三八口徑左輪手槍。（文京）

獅子山兩隧道 利便沙田交通

沙田發展為人口稠密的衛星城市，進出市區的交通繁忙，港府算是高瞻遠矚，建了第二條獅子山隧道，現在祇用新的一條，將來可能兩條一齊使用，更快疏導港九市區入沙田的交通，兩個獅子大口，吞吐許多大小汽車。

晚香

主婦篇 投入子女的環境

教導子女，除了要以身作則外，很多時更要父母投入子女的環境。

舉一個例，近年來一般年青人興起露營熱潮，不論男男女女都參加。露營一般來說都是好的，祇不過是年青人發揮過剩精力的活動。當然，不能抹煞此中亦有壞人，藉着露營去滾少女的。

然而，多少父母就是如此，一聽到女兒說去露營，就是不准，說女孩子，怎麼可以在外邊過夜？

第一次，此一喝令可能收效，但第二次，她可能不會告訴父母，悄悄的去了，寧願待回來時受責捱罵，甚至捱打。

做父母的，如果要使到子女信服，最佳辦法，就是投身入去。譬如說，女兒說要去露營，做媽媽的應該歡歡喜喜的說，她也想去。

年青一代，當然不會和上一代的人一起去露營的，假如女兒歡歡喜喜帶媽媽同去，自然最好不過了。

假如女兒有為難，也不要勉強，但可設法參加其他的露營團體，了解一下野營生活，或者知道他們在什麼地方露營，自己也驅車作突擊巡視，但巡視時不要責罵，子女們不會起反感，反而感到父母的關心。

當自己也了解過露營的一般情況之後，就可以拿出了實際情況去教子女，子女就會信服，當然，自己去露營時，不要主觀抗拒，卻要客觀地進行觀察，才能吸收。

龍眼勁敵鬼頭花

嶺南佳果龍眼，又名圓眼，荔枝奴，荔枝果實圓而大，龍眼果實圓而細，荔枝早熟，初夏可食，龍眼遲熟，初秋可食，殆因此而叫它做荔枝奴，盛產福建廣東四川等省。

龍眼屬常綠喬木，幹高丈許，羽狀複葉，花五瓣，蒴有裂片，果實圓，內有核，種子有假種皮，肉質味甘。

它含有葡萄糖、蔗糖、維他命、鐵質等成份。羣芳譜載：「龍眼，閩、廣、蜀道出荔枝處皆有之，樹似荔枝，葉似林檎，凌冬不凋，春末夏初，開細白花，七月實熟，實極繁，作穗，如葡萄，每穗五六十個。」

農民種植龍眼，果實成熟期是否豐收，要看他們作預防蟲害的工夫好否，問題的關鍵，第一開花時間有無經過暴風雨侵襲，第二樹的本身因子是好或壞，第三病蟲害處多或少，除這之外，還有一種過濾性……，把它消滅，龍眼成熟時候，所結果實，寥寥幾粒。

為求減少鬼頭花傳播，選品種要圓葉比尖葉較佳，葉臂理像手掌縮臂，葉半開呈深綠時，可用噴射藥作預防。

病蟲害對龍眼亦屬一大問題，蟲害有三種，白蛾、天牛、春象（臭屁辣），春象頭肩特別大，頭大尾小，嘴尖像蚊般啜汁，一年一代，由成蟲，產卵，濾化成幼蟲，以迄成蟲，要經過一年時間，叫做一代。防治蟲害的方法，蟲害在四月至七月大量濾化出來，那時剛結果，噴臭液體，影響它的產量，用藥劑噴射，分為兩期，A期，開花之前噴藥，如在四月開花，五月尾停止，可在三月時噴殺蟲藥劑；B期，龍眼已着丁果，像手指尾般大時，可噴射藥劑一次或二次。

鋼鞭藥粉，一比八百分水，或一比一千分水，至於洗淨

唔好睇輕「三吋釘」 很多名人是侏儒

（他們的高度伸手捉不到電燈開關，上落巴士也不方便，買鞋也難找到合穿的尺碼，他們是一般人所說的侏儒。

侏儒大多因為賀爾蒙分泌失靈，而停止了生長，有時他們的骨骼不再生長，或者是因為少時患病而停止生長，英國拉特斯市一位外科醫生說：「侏儒常患背痛及呼吸短促，因為他的肺部甚細。」她們又難以懷孕及分娩。

侏儒的子女常安置在特別的學校，雖然他們的智慧通常是正常的。當他們就業時，也能做一般人的工作，但因為尺碼不夠，常被歧視。

據醫生說：「如果想體會侏儒怎樣生活，你可以跪在地下，就知道侏儒如何生活了。」

兒童增高基金會秘書蒙泥卡羅柏說，許多侏儒都正確的指出有問題。一些外表很年輕的侏儒，其實歲數已很大，廿幾歲的身高，仍好似是五歲小孩子。

歷史上許多名人是侏儒，文學界藝術家均有出色的侏儒，醫學界人士呼籲，實在是不應該看輕「三寸釘」的。

但現在可以用死人的腦垂腺注射，使侏儒身體加高。一個英國牧師的十一歲女兒身高三英尺，經過了注射的治療，現在已十八歲了，是個大學生，身高四英尺九寸。如果沒有新發明的治療法，她最高不能超過三英尺半。

精品店

小生有過人之長 靠陪富婆搵銀紙

亞年原是六十年代的小生，後來，因為電影圈不景氣，改投商界，點知一帆風順，搵到多少。

過氣小生外型頗佳，發跡後便以花花公子的姿態出現，雖然多年已沒有演戲，但仍繼續與第八藝術中人往來。

亞年的發跡，不知內裡的人，都以為是幸運之神垂青，無可否認，大富由天，無運就好難發，但想發亦要有本錢才可以，如果無本，就算時來運到，亦只能眼巴巴的看着「花碌碌」的鈔票溜走。

過氣小生的本錢何來？外間人都唔知道，但在他發跡之前，有些圈內人見到佢經常同不同之富婆出現。

原來過氣小生除咗外型好之外，內格亦有過人之長，所以獲得一些富婆的歡心，加上亞年的手段好，所以做起事來，就唔担心無本錢。

亞年的確是有些小聰明，眼見股市興旺，但就跟風學人炒，而且但都幾知足，搵到兩三百粒就收手，所以當年股市大跌，人人焦頭爛額，但就「袋袋平安」。

亞年袋住幾百萬，就擺脫咗那些支持他的富婆，以花花公子的姿態出現，此無他，靚仔始終都係喜歡靚女，當年只不過係「跪地餵豬乸」，為勢所迫而已。

靠着多少小聰明，亞年從此一帆風順，地產好時他跟風就炒地產，三幾年來，已積聚咗六、七百萬身家。（上）

打尖雖微不足道 養成習慣乞人憎

在軍器廠街的隧道巴士站排長龍，一〇五號巴士到站，大家守秩序依次上車，突然從馬路的那一邊，跑過來三個青年，穿着簇新的恤衫西褲，不加入排隊的行列，就打尖搶着上車，這三個人的面孔，給人一看就是新近來香港的人，大概他們生活在一個不守秩序的地區，因此全無耐性，對於這些人怎能獲得原來住在本地的人同情呢？

打尖的人大都恃惡，斯文人絕少佔這個便宜，與不守秩序，打尖的人多是飛仔及粗人，就是恃他們的粗魯，橫行香港市面，弄得到處秩序大亂。不幸在香港許多人怕事，就向那些排隊打尖的人讓步，恃惡的得勢了。一個人口衆多的都市，如果不用排隊來維持必要的秩序，勢必大亂，有時一個地方本來好好地排着隊，可是有人打尖，這條長龍「散晒」，變為大家一窩蜂衝過去，這種情形數見不鮮。

也有不打尖的場合，在輪購金幣領申請表格的人，最守秩序，戲院買飛也有好秩序，最不守秩序是巴士站，這也是巴士公司要派人維持秩序的原因。

打尖在你也許以為是微不足道的事，但是認真地講起來，這種人不但是厭惡，最要緊是把他習慣成一種自以為是的惡習慣，到處橫行！變為惡霸。我們見到有些打尖的人，被人推開，引以為快。（仁桂）

租金工資樣樣增加 手袋業雖仍有生意 但利潤已降低許多

西歐各國，美國等生活水準高的社會，生活內容豐富，一般人的日常活動較多，往往隨身携帶各種手袋，例如購物手袋，運動手袋、旅行袋等，因此近十年來手袋製造行業日益發展。本港十年前只有四五十家規模不大的手袋製品廠，但最近幾年大量增加，註册手袋廠已達四、五百家，增長十倍，此外還有更多的家庭式工作坊，製造手袋配件，這些家庭作業經過一段時期經營與競爭，很可能發展成大廠，潛力很大，競爭劇烈。

嘉發貿易有限公司負責人在接受本報記者訪問時表示，本港手袋製造業競爭加劇，廠家互相壓價爭取客戶，在租金暴升、原料漲價，以及工人難請導致工資逐步升高，這種種因素，造成成本加重，利潤率逐年趨低，經營不易。目前，利潤率已降至百分之十左右，這在扣除成本費之後計算，並不理想。

本港手袋業受外圍競爭的壓力現已加大。首先，台灣和南韓的手袋製造業近年迅速發展，工人多達數千的大規模手袋廠日見增多，台韓的製品原料質地甚優，貨源充足，並且都爭相壓低出口售價，擴大海外銷路，是本港的巨大競爭對手。

嘉發貿易有限公司負責人說，本港製造的手袋以手抽類為主，但是，台灣的手抽類手袋製造規模增大，本港有可能被台灣逐漸取而代之，居優勢地位。他說，台灣目前正大力生產高品質手袋，以適應歐美市場需求，但本港的同類優質產品的生產，目前尚遜一籌，有些廠家雖有這類接單，但是為數甚少。本港要在手袋製造業與台韓競爭，必須向高品質一途發展。

另一方面，中國大陸近年推行的四化，本港不少手袋廠商轉移至大陸合營或設廠，利用大陸的低廉勞工，生產低價貨，使到本港低價貨受到新的競爭對手，從目前初步情況看來，本港同類產品接單下降，開始感受到這一競爭的影響。

除了外圍競爭之外，本港手袋業本身存在着一些隱憂，歸納起來，有以下三方面：

一、同行惡性競爭劇烈。商家初聞這一行業大行其道，聞風而動，反應迅速，工廠和家庭工作場越開越多，同業壓價推銷，利潤分薄。

二、地價暴漲，租金大幅上升，在盈利幅度不大的情況下，廠家勢難應付巨額地租，遑論進一步發展。

三、工人難請。手袋製造業一般實行計件工資，普通女工每日工資收入超過五十元，這已不俗，但本港女工較缺，仍不少人謀求更佳入息、轉換更好環境而轉行，因此手袋行業的女工流動性大，不易保証產品交貨期，難請到熟手，熟練技工短缺，無法迅速提高產品質量。

輸歐美手袋產品 今年首季四個月 比去年增加近億

嘉發貿易有限公司是本港生產各種手袋歷史較久的一家公司，出口地以美國和西歐為主。西歐銷數較多的國家是西德、荷蘭、瑞士和英國。嘉發公司的各類產品頗受歡迎，出口額平均每年增長一至二成，一九七七年至今，更增至三、四成。目前該公司的接單已達十月份。

根據香港貿易發展局的統計數字，今年一至四月，本港手袋一類產品出口額，比去年首四月的二億零二百萬元，增至二億九千二百零三萬元。

嘉發公司負責人表示，雖然美國今年三月以來衰退比較顯著，定單見少，但從全面來看，對手袋的出口影響尚不明顯，尤其對西歐出口持續大幅增長。不過，美國客戶近月來在訂單方式上有所改變，他們初步多訂小額訂單，如果銷售情況好，再續加訂貨量。其目的主要是謀求減低存貨量，以免造成倉庫租金加重，資金積壓，相信這是美國商家為適應化當時高利率，通脹惡的形勢需要。（本報記者陳濱）

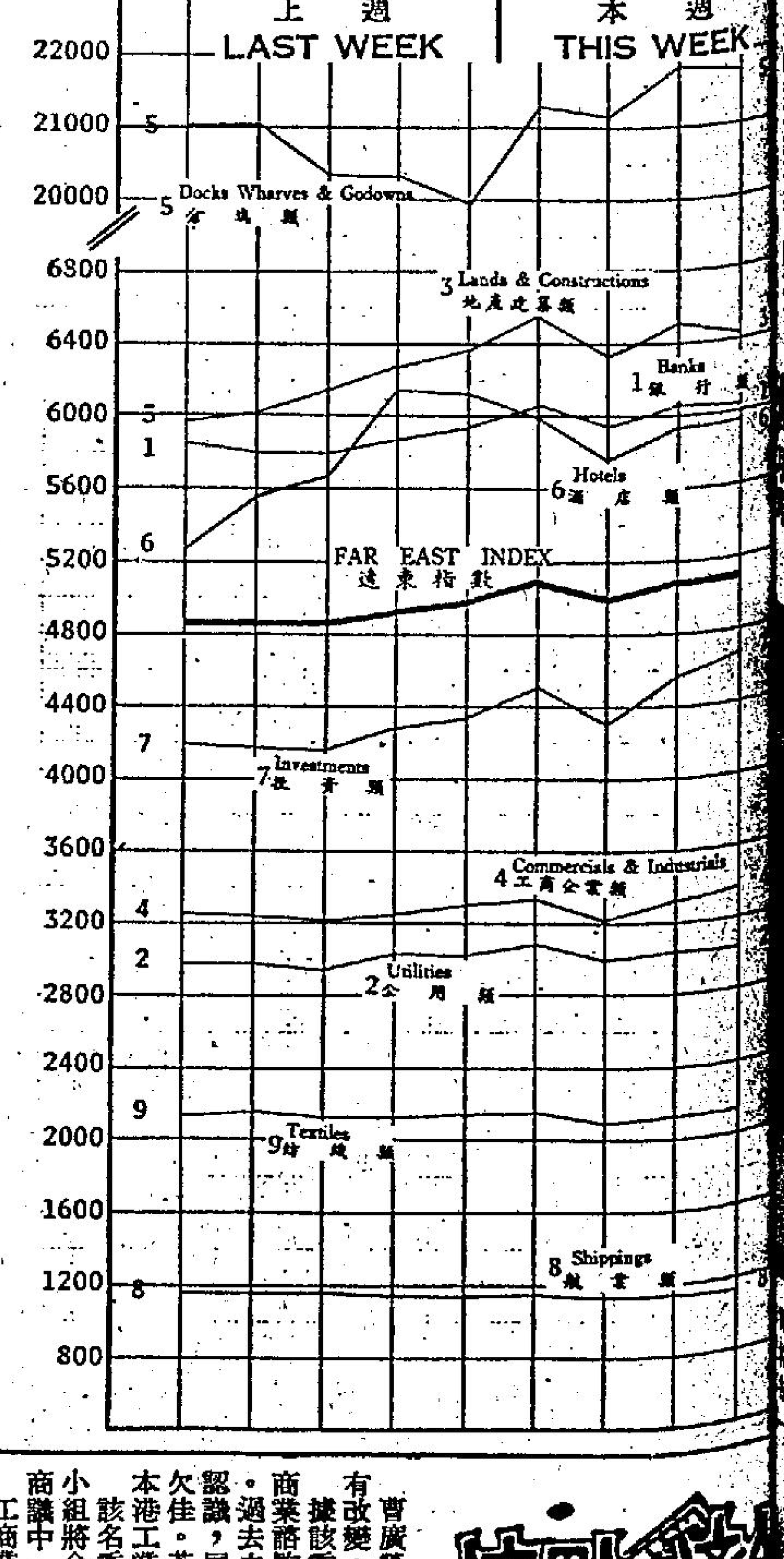

遠東上週成交額

上週股市持續暢旺，做價交投再見躍升，獲利回吐雖不時出現，惟在買家踴躍落場下，股價反覆向上推進，收盤時行情再度上漲。遠東指數勁升二三一．七七，以四九七四．八八收市。

週一股市異常強勁，交投熾熱。開市後做價急步跳升，中段後回吐壓力顯著增強，行情由高回落。下午買盤復見踴躍，市道再趨堅挺，收市時價位較前大幅上揚。遠東指數報起一一九．九二。

週二市況先疲後活，成盤仍續活躍，做價普遍跌後回穩，收市時行情互有輕微上落。遠東指數微順一〇．四四。

週三股市反覆報定，開市時賣盤一度領先，使價位迅速後退，未幾在買家重新落場下，市道回復堅穩。午市行程起落輕微，各股做價與前相去不遠。遠東指數微升六．五四。

週四股市繼續報漲，成交依然暢活。早市初期局部成價再度扳升，中段後，買盤漸多，且遍及其他股份。下午市道更為壯旺，收市時各股做價顯著較前上漲。遠東指數添增七六．五九。

週五交投繼續熾熱，一般做價反覆再進。早盤高開後雖一度略為回順，惟市況始終保持堅挺，午後買家再度趨前，收市時價位普遍比前為高。遠東指數上升三九．一六。

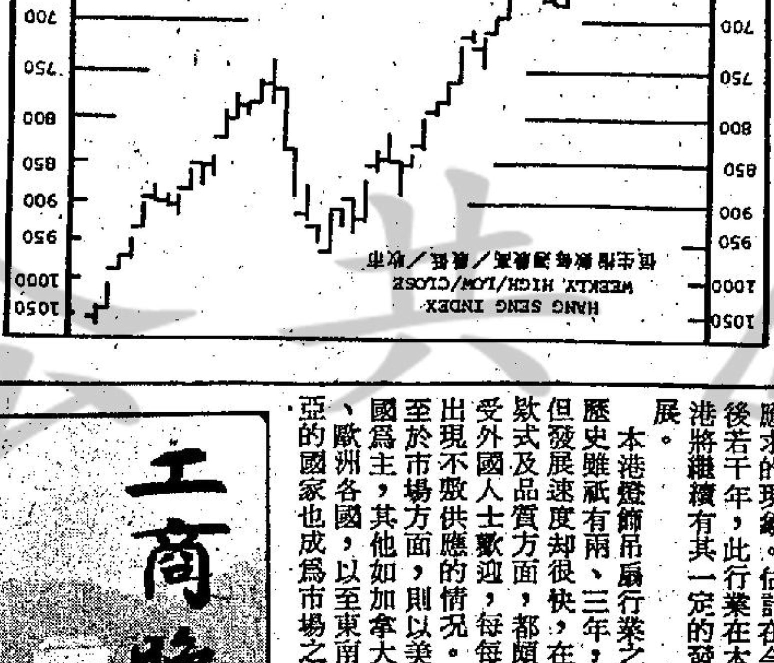

圖表由恒生銀行供應

天下事一瞥

石油價調高後 產油國遇阻力

石油市場疲軟，加上買方的抗拒，已經使石油輸出國家組織（OPNC）的新漲價努力受到若干的挫折。例如委內瑞拉即計劃祇作小幅度調升。因此，第三季新漲價浪潮對世界石油消費者的衝擊，可能比早先的預期更輕得多。

迄今，已經宣佈漲價的會員國不到十三個會員國的一半。漲價範圍自每桶二六美分至二美元若干其他會員國則顯然在延後設定其第三季價格，以便對日漸分歧的價格作進一步的研究。例如委內瑞拉計劃祇每桶上漲六十美分，而且僅就其每日大約兩百萬桶產量的一部分實施。

該南美產油國曾被預期及早宣佈其第三季油價。但是加拉加斯人士週三說，宣佈可能在週四作成，也就是在能源部長卡德龍訪美回國之後。

在上個月在阿爾及爾的OPEC會議後，卡德龍曾表示，委內瑞拉將考慮提高油價每桶一美元至二美元。在那次會議中，議定了三十七美元的第三季油價上限。委內瑞拉是美國進口石油的一個主要來源，但是委內瑞拉原油的美國買主表示，若那種幅度的漲價實施，他們對減少購買，即使如此，本週在加拉斯的傳說，仍然是每桶加價二美元。

雖然委內瑞拉未照預定在週三晚間宣佈新價格，但是顯然的是漲幅將遠低於二美元。委內瑞拉石油的買主正接到正式通知，漲幅每桶將祇有六十美分。而且將僅適用比重高於二十二級的石油，亦即較輕的原油。

一位委內瑞拉原油的交易商說，那是所有石油市場願承受的漲幅。

委內瑞拉石油的大宗是較重級的原油，目前的需求最少。觀察家說，大約七十%的委內瑞拉石油將不受漲價的影響。

消息人士說，其餘三十%原油則為受漲價影響的較輕級原油，每桶漲六十美分，溯自週二起生效。這使得該國兩種主要輕原油分別漲成每桶二九．八八美元和三四．八五美元。

委內瑞拉變成第六個將第三季原油漲價的OPEC國家。其他的是科威特，伊拉克，利比亞，阿爾及利亞和奈及利亞。

在委內瑞拉的行動之後，美國政府石油觀察家估計，OPCE石油的新加權平均價格為每桶三十一．三三美元。在新回合的漲價之前的六月，該價格為三十．八八美元。這表示OPCE石油的消費者，每年額外支出四十五億美元，早先的估計（按照會議決議的可能結果）將增加二百億美元的支出。

顯然，我們還會接到許多OPCE會員國的消息。重要的是沙烏地阿拉伯她是OPCE的最大產油國，而且是價格溫和派的領導者。依照新的OPCE公式，沙國能夠將其主要原油阿拉伯輕原油——OPCE的基準原油——從現行的二十八美元，提高為三十二美元。但是沙國官員已經表示，如果沙國提高本季原油價格，將會少於每桶四美元或許將分期實施。

委內瑞拉油價 低於二美元漲幅

商點滴

[illegible]究該委員會的改組事宜。

署理工商署長曹廣榮表示，工商署已決定將工商業諮詢委員會改為工業及商業兩個獨立小組，但至今仍未有具體建議，有關的組織、成員及職責等細節仍在計劃中，但原來的委員會已正式解散。

曹廣榮表示，改組後的諮詢委員會的性質並未有改變，即仍對工商署長提供意見。

據該委員會的一位成員表示，他非常贊成將工商業諮詢委員會分組為工業及商業兩個獨立小組。過去由於很多委員只對工業或商業其中一環有認識，同在一起討論工業問題，無論效率效果均欠佳。若分為兩個小組，則能更集中及深入地對本港工業及商業問題，向工商署長提出意見。

該名委員會又表示，據他所知，改組後的工業小組將命名為工業局，而商業小組的名稱則仍在商議中。

工商業諮詢委員會的委員原本早於今年三月便任滿，後獲工商署延任三個月，至今年六月三十[illegible]丁鶴壽、胡鴻烈、[illegible]倪少傑、古勝祥及麥歌林。

△外匯銀行公會利率小組昨舉行會議，決定維持本港利率現狀。

本港優惠利率照舊是一分二厘。

△銀行同業拆息略見彈升，徘徊在四厘至六厘水平。

△英格蘭銀行及英國商業銀行減息一厘，英鎊歎順，在本港市場一英鎊兌十一元六角，上落輕微。

至於英國減息對香港之影響又如何？因為近年來港英之間的貿易額不多，甚至有某些貿易出現減少趨勢。加上港英貿易又多以美元作計算，而本港外匯的英鎊儲備又較以往為少，故此，一般[illegible]條情況，若要放緩銀根，刺激生產，增加就業，[illegible]但英國的經濟何時能再出現復甦，則要視乎歐洲各國及美國的經濟情況而定。但因為英國乃歐洲共市國家之一，在貿易關係上也較美國為大，故此，英國之經濟復甦，幾乎完全依賴歐洲各國的經濟發展情況。

工商諮詢委會改組 財務公司貸款增二成

△五月份在本港的貸款總額為九百一十六億零七百萬元，上升百分之二點二，在本港的借貸總額中，銀行貸出的款項為六百九十九億一千六百萬元，較四月下降百分之二點九，而四月份時却出現百分之三點五的增幅，顯示銀行借貸在五月份已有所減縮。至於接受存款公司的貸款數字，則為二百一十六億九千一百萬元，增幅為百分之二十三點四，四月份的增幅則僅為百分之五，這[illegible]

所有銀行可辨認的外國資產淨額，在五月份上升六億五千六百萬元，而所有接受存款公司可辨認的外國資產淨額則上升七億四千二百萬元，因此有十三億九千八百萬元資金流入本港金融界，而對上個月的外流資產為二十三億七千八百萬元。

△外國先進設備及技術不斷傳來香港，短期內大埔工業村將出現兩家製造微型運算電腦零件廠投入生產，預料為本港電腦製造業提供廉價零件。微型運算電腦零件在外國的生產量大增，專門供應香港廠家。

△來自四間證券交易所的八名代表，週五在證券監察處為證券交易所有限公司簽署一份組織章程，而四會合併法案則于本月底在立法局提出。九龍證券交易所將率先在短期內結束現有辦事處的業務，安排屬下會員到其他交易所內營業。九龍會主席陳普芬表示，九龍會成交量比其他三會少，為方便將來新公司成立和節省九龍會的支出，該會現在與遠東會和香港會洽商，將九龍會的會員分派至兩會辦事處營業。

港製燈飾吊扇 產品暢銷歐美

【本報訊】新近興起的燈飾吊扇行業，雖然本銷市場還未有打開，但在美國及歐洲各國均頗為暢銷，甚至有供不應求的現象。估計在今後若干年，此行業在本港將繼續有其一定的發展。

本港燈飾吊扇行業之歷史雖祇有兩、三年，但發展速度却很快，在款式及品質方面，都頗受外國人士歡迎，每每出現不敷供應的情況。至於市場方面，則以美國為主，其他如加拿大、歐洲各國，以至東南亞的國家也成為市場之一。

燈飾吊扇與普通吊扇之生產頗為相近，所不同者在於燈飾吊扇的手工要較講究，在設計方面也要較具心思，而其他部份則幾乎完全相同。不過，在買家方面的要求却較高，故此，在工人的手工及技術方面也較嚴謹。

至於普通吊扇，則因為價格較平，而且適合一般家庭採用，故銷量仍大，但因為港人的消費習慣，有擲往外國名牌子的傾向，故本港製造的電風扇反見呆滯，外國產品則反見活躍，而今年的天氣特別炎熱，位會被冷氣機所取代，但事實上是不大可能的事，一則因為風扇始終適較冷氣機慳電，一則因為港人傳統未全面接受冷氣機，另一方面，今年普遍的燃油增幅很大，為了減少電費支出，位。故預料電風扇之銷路將繼續有增加之趨勢。至於燈飾吊扇也不例外，今年首季便輸出五十九萬七千二百零四把，總值九千九百萬元，較去年同期增加達百分之五十三。其中仍以美國佔多數。談及利潤方面，一般廠商均認為燈飾吊扇之利潤較普通者為大，祇惜因為生產規模所限，故訂單今年雖有所增加，但生產量却沒有多大改變，造成應接不暇之現象。

不論燈飾吊扇或普通風扇之輸住外地，均以輪船運輸為主，但在需求增加的情況下，是否會改以空運出外地呢？據廠商表示：因為風扇之重量大，如果以飛機運往外地，是不大化算的，加上生產量暫未能有多大增加，空運祇是快些運到，對市場之供應仍是一樣，故一般廠商均沒有打算改以空運。

本港一週金銀價格（六月三十日至七月五日）

金市（每兩計）	開市價	最高價	最低價	收市價	息價	飾金價	與上日比較
週一	三七九六．〇	三八三三．〇	三七九五．〇	三八二四．〇	(去)二．四〇	三九二〇．〇〇	升二八．〇
週二	停市						
週三	三八九〇．〇	三九〇八．〇	三八八〇．〇	三八九三．〇	(去)一五．二四	三九八〇．〇〇	升六十九．〇
週四	三八七〇．〇	三九〇七．〇	三八六〇．〇	三九〇四．〇	(去)一五．五二	三九五〇．〇〇	升十一．〇
週五	三九〇八．〇	三九二〇．〇	三八八五．〇	三八九〇．〇	(去)一五．五六	三九七〇．〇〇	跌十四．〇
週六	三八七〇．〇	三八八二．〇	三八四二．〇	三八四六．〇	(去)一九．四七	三九七〇．〇〇	升四十四．〇

銀市（每十安士計）	開市價	最高價	最低價	收市價	息價	飾金價	與上日比較
週一	八一五．〇	八一五．〇	八一五．〇	八一五．〇	—	—	
週二	停市						
週三	八二五．〇	八二五．〇	八二五．〇	八二五．〇	—	—	升一〇．〇
週四	八二五．〇	八二五．〇	八二五．〇	八二五．〇	—	—	
週五	八八二．〇	八二五．〇	八二五．〇	八二五．〇	—	—	
週六	八三五．〇	八三五．〇	八三五．〇	八三五．〇	—	—	升一〇．〇

下列四家地產公司業績預測

長江實業　價格：15.50元

結算年度 31/12	盈利（百萬元）經常	盈利（百萬元）特殊	每股盈利（仙）經常	每股盈利（仙）合共	市盈率（倍）經常	市盈率（倍）合共	每股派息（仙）	週息率（%）
1979(往績)	254.0	132.0	93.0	141.0	16.6	10.9	27.5	1.7
1980(預測)	650.0	350.0	238.0	267.0	6.5	5.8	60.0	3.8
1981(預測)	800.0	0	293.0	293.0	5.2	5.2	100.0	6.4
1982(預測)	1000.0	0	367.0	367.0	4.2	4.2	140.0	9.0

捷聯企業　價格：3.375元

結算年度 11/30	盈利（百萬元）經常	盈利（百萬元）特殊	每股盈利（仙）經常	每股盈利（仙）合共	市盈率（倍）經常	市盈率（倍）合共	每股派息（仙）	週息率（%）
1979(往績)	30.1	0	49.2	49.2	6.8	6.8	22.0	6.5
1980(預測)	43.0	0	63.8	63.8	5.2	5.2	27.0	8.0
1981(預測)	55.0	0	81.6	81.6	4.1	4.1	32.0	9.4
1982(預測)	62.0	0	92.0	92.0	3.6	3.6	38.0	11.2

遠東發展　價格：4.325元

結算年度 31/3	盈利（百萬元）經常	盈利（百萬元）特殊	每股盈利（仙）經常	每股盈利（仙）合共	市盈率（倍）經常	市盈率（倍）合共	每股派息（仙）	週息率（%）
1979(往績)	27.3	68.7	26.7	93.9	16.2	4.6	22.0	5.1
1980(預測)	96.0	15.0	81.9	94.7	5.3	4.5	35.0	9.2
1981(預測)	160.0	0	136.0	136.0	3.1	3.1	38.0	11.1
1982(預測)	220.0	0	187.0	187.0	2.3	2.3	62.0	14.3

鷹君地產　價格：6.30元

結算年度 30/9	盈利（百萬元）經常	盈利（百萬元）特殊	每股盈利（仙）經常	每股盈利（仙）合共	市盈率（倍）經常	市盈率（倍）合共	每股派息（仙）	週息率（%）
1979(往績)	83.3	0	86.8	86.8	7.2	6.0	55.0	8.7
1980(預測)	100.0	45.0	104.2	151.1	6.0	4.1	60.0	9.5
1981(預測)	70.0	0	72.9	72.9	8.6	8.6	65.0	10.3
1982(預測)	117.0	0	122.0	122.0	5.1	5.1	70.0	11.1

新鴻基開設星洲辦事處

【新加坡五日美聯社電】新鴻基公司將於本月在新加坡開設一個辦事處，為當地股票市場的顧客提供意見。該辦事處將由兩位在總公司負責投資及海外服務的行政人員負責，他們將於下星期抵達新加坡。該辦事處的功能，主要分為兩方面，一為當地和東南亞的投資者及股票買家提供顧問服務，特別是與香港有股票交易的國家如馬來西亞，泰國和印度尼西亞等地。

而在長遠方面，該公司希望能在東南亞其他國家建立同樣的辦事處，但目前的計劃，是首先從新加坡方面入手。

海味行情一覽

品種	單位	價格
靚花菇	担	一四五〇〇—一四七〇〇元
日本厚菇	担	一〇六〇〇元
上井菇	担	九八〇〇—一〇五〇〇元
中井菇	担	七八〇〇元
下井菇	担	七五〇〇元
原粒湘蓮	担	一二〇〇〇元
特級鷄心斑	担	一七五〇〇元
韓國大蠔豉	担	二四五〇元
暹羅淡菜	担	六五〇〇元
蝦米	担	五四〇〇元
普通鱿魚	担	二六〇〇〇—二八〇〇〇元
港產鰽魚	担	二五〇〇〇—二六〇〇〇元
吉鮑（卅頭）	担	四八〇〇〇元
吉鮑（廿頭）	担	五六五〇〇元
髮菜	担	一七〇〇〇元
雲耳	担	四九〇〇—四五〇〇元
三級斑	担	七五〇〇元
特級斑	担	六八〇〇元
開邊蓮	担	一二五〇〇元
綠豆澱粉	担	三〇〇〇元
佛山冰糖	担	二二五〇元
石門合桃	担	三一〇〇元
青島杏	担	七八〇〇元
大陸腰果	担	一九〇〇〇元
特大元貝	担	二三八〇〇元
大元貝	担	二〇〇〇〇—一八六〇〇元
普通元貝	担	八〇〇〇元
日本中級蠔豉	斤	二十六元
日本小蠔豉	斤	十九元
大陸京斑	斤	三十八元
福州紫菜	担	一九五〇元
青島紫菜	担	四五〇〇元
百合	担	四二〇〇元

上市股份上週週息率

股票名稱	收市價	六月廿八日週息率	七月四日週息率
聯合企業	七．二八	八．三五	八．七八
安達臣大亞	五．四五	八．五四	七．六〇
凱聯	五．〇五	一〇．八九	一〇．八九
長江實業	一五．九〇	三．五〇	三．四八
捷聯	三．三七五	六．五二	六．五二
中華電力	二一．七〇	四．二四	四．二八
中華巴士	四三．五〇	四．〇五	三．九五
庄士集團	五．二五	五．八八	三．七六
香港隆道	一一．四〇	八．〇〇	七．八九
亞洲航業	五．五〇	九．六四	九．八二
大捷	〇．九九	一．九五	一．〇二
遠東發展	〇．五七五	五．九四	四．八一
遠東酒店	一．四三	六．九四	六．九四
統一	二．一〇	—	一．九〇
嘉年地產	一．七八	六．九〇	六．七四
鷹君	六．五四	八．九六	八．五九
青洲英坭	五十五．五〇	一．九三	一．九五
恆隆	一〇．八〇	四．二一	四．三七
恒生銀行	一三三．〇〇	一．一五	一．二六
海港企業	三九．五〇	六．一〇	六．〇三
協成行	一．四五	六．三七	六．四六
港機工程	九．六〇	五．二六	五．二六
電燈集團	六．四五	三．六二	三．五七
中華煤氣	二五．四〇	三．九五	三．九四
九倉	七九．五〇	一．四八	一．五八
置地	一三．九〇	三．三三	三．三三
信託	一五．九五	三．七〇	五．〇四
匯豐	一六．九〇	二．九六	二．九六
大酒店	四二．五〇	二．七六	一．七六
電話	二五．六〇	五．〇六	五．〇九
油麻地	三九．七五	二．八二	二．七七
合和	一二．四〇	二．三九	二．三〇
新昌集團	三．二五	二．七七	三．〇〇
和寶	一．二〇	—	—
和記黃埔	九．七五	二．七七	二．六一
萬邦航業	五．二五	七．八八	七．八一
怡和	一八．五〇	五．九六	五．九二
怡和證券	十．〇〇	四．六九	四．一六
建煙	一．二七	五．五一	五．五一

股票名稱	收市價	六月廿八日週息率	七月四日週息率
九巴	五．九〇	五．五〇	五．四八
連卡佛	七．六五	七．二四	七．一一
立興	六．二〇	四．〇〇	四．〇三
利興	三．八〇	二．三七	二．三七
廖創興	二．六七五	三．四〇	三．三六
美漢	六．二〇	一．八八	二．〇〇
萬邦投資	七．六〇	—	七．八九
美麗華	二二．〇〇	四．二三	四．二二
南豐	一四．一〇	六．〇三	六．〇三
南洋紗廠	—	—	—
新世界	—	三．二八	三．四一
東方海外	四．四七五	九．七七	七．六四
海外信託	六．四七五	五．〇八	四．九一
保華	二．七五	六．〇八	六．九一
聯邦	四．〇五	四．七二	四．五九
生力啤	七．〇四	七．八六	七．〇九
信德	三九．〇〇	二．八八	二．八八
先施	二〇．六〇	五．五八	二．八六
星島報業	七．二五	八．〇六	八．〇六
新馬	二三．四〇	一三．一九	一三．一九
寶光	六．四〇	〇．七六	〇．七八
新鴻基財務	三．〇七五	三．六四	三．六七
新鴻基地產	三．四〇	二．三一	三．〇六
新鴻基證券	二．七〇	六．〇四	六．五七
大新公和	三．六〇	一．九四	一．九四
太古洋行	七．八〇	六．三九	六．三八
太古地產	六．五五	六．五一	六．四一
大昌	三．五七五	四．二〇	四．二〇
大生	二．一五	三．六六	三．四九
泰盛	二．〇〇	二．七八	三．五五
大寶	三．二〇	四．三一	四．六七
友聯銀行	七．一五	六．三四	六．二九
華光地產	一．七九	五．七五	五．七九
華光航業	四．〇五	七．五四	七．二八
屈臣氏	七．一〇	五．八七	五．四九
會德豐A	四．八七五	五．〇六	四．六二
會德豐船務	五．五〇	八．九一	九．九六
南聯實業	三．四七五	九．九三	一〇．〇〇
永泰	六．四〇	五．九二	六．二五
長江製衣	一二．〇三	八．四一	六．四八
仁孚	一．三二	五．六八	八．四六

上市公司	公司盈利	派息	去年同期派息	截止過戶日期
鱷魚恤	二三，五八一，八八六	末期息每股一角四分紅股八送一	末期息每股十二仙紅股七送一	七月三十日至八月八日
力士	—	末期息五仙	末期息每股四仙半	八月二日至八月十五日
九倉	—	七厘七五債券派發年息	—	七月十七日至七月卅一日
大昌	九〇，五七〇，〇〇〇	末期息每股一角	末期息每股七分	八月二日至十五日
遠東發展	二七，二六七，一八三	特別中期息每股一角四仙紅股五送一另五供二股	末期息每股九仙紅股五送一	七月十四至廿五日
保華	二三，九三一，八八六	末期息每股三仙半十送一紅股	末期息每股一仙半	八月十四至廿八日
偉華	—	年息每股六仙紅股十送一	年息每股六仙	七月廿四至八月二日
會德豐船	五〇，〇〇〇，〇〇〇	末期息A股四角B股四仙	末期息A股三角二仙半B股三．二五仙	七月卅至八月十二日
順利	—	末期息每股五仙半現金紅利五仙	末期息每股五仙半	七月十日至廿三日
財務地產	—	末期息每股八仙	末期息每股六仙十送一紅股	七月廿三至八月五日
立石電機	—	現金息每股四．五日圓	現金息每股三．七五日圓	—
連卡佛	四九，二九一，四七五	末期息A股四角半B股四仙半	末期息A股四角B股四仙	七月廿六日至八月九日
新馬製衣	—	末期息每股一元四角紅利一元	紅股十送一末期息每股一元一角	八月七日至廿一日
鷹君	—	中期息每股二角	中期息每股二角	七月十一日至廿一日
九巴	—	末期息每股二角三	末期息每股二角	七月十二日至廿五日
人頭馬	—	不擬派末期息紅股十送一	紅股十送一	—
星島	二三，〇〇〇，〇〇〇	末期息每股三角半現金紅利二分紅股十送一	末期息每股角三半	七月十八日至卅一日

中共向越發出軍事報復恐嚇

【北平五日合衆國際社電】中共週末指摘越南沿中（共）越共邊境發動軍事突擊，以及策動一個「憎惡中國」運動，但含蓄表示極可能向越南報復，除非挑釁行動立即停止。

中共發出上述公報，僅是自北平去年向北越發動歷時一個月的攻擊以來而送交越南的其中一個嚴重抗議知會，並透露中共可能為此重新進行報復的恐嚇，除非該據報的挑釁行動停止。

該個抗議知會是由中共送交越南駐北平大使館。本週較早時河內也向中共軍隊作出同樣的指摘，一些獨立的觀察家說，目前仍未確遞在中（共）越兩國剛正處於極緊張狀態之際，兩國之間的敏感邊界正發生何事。該中共抗議知會說：越南軍再次沿共同邊界發生武裝挑釁及製造緊張。它又補充說，中共已就越南武裝挑釁及進犯作出強硬抗議。

它又要求河內立即停止種種襲擊行動，包括軍事轟炸，軍隊進犯綁架中國大陸平民等，並警告說：「否則他們必須對所有後果負全責。」——一個明顯的軍事報復恐嚇。

北平週末較早時指摘河內發動越境突擊，以圖將世界對蘇俄侵略阿富汗及越南最近向泰國突擊的注意力轉移。

卡特在故鄉平原鎮聲稱 美將會願意談判 蘇聯飛彈新立場

【平原鎮五日合衆國際社電】卡特總統星期六稱，蘇聯最近改變談判核子武器限制問題的立場一事「值得考慮」，美國將會願意展開會談，倘若能夠訂立一個「公平議程」。

這是卡特九個月以來第一次返回故鄉平原鎮的街道上漫步，記者向他提問有關西德總理舒密特宣佈，蘇聯似乎準備就限制在歐洲部署飛彈問題展開談判。

卡特向記者稱，蘇聯對這談判「已放棄某些條件」，「這僅是他們腦海中的一個簡單計劃，但我認為值得研究考慮。」

他說：「蘇聯與我們都同時擁有一些可佈武器。」

舒密特總理曾於上星期會晤布里什涅夫，並派遣其外長前往華盛頓向卡特總統匯報會談情況。

當北約首先提出歐洲武器談判時，蘇聯拒絕參加，北約的建議同時遇到莫斯科的聲明，謂西方國家將飛彈部署在歐洲是為了對付蘇聯SS——二十飛彈。

但舒密特表示，蘇聯領導人向他指出縱使西方按照原訂計劃在歐洲部署中程核子飛彈——甚至在美國通過限制戰略性武器條約前，他們亦會願意談判。

卡特說「這是一個公平的議程，我們願意」討論。

對於北約去年十二月時決定在歐洲部署新式核子飛彈，卡特與舒密特意見分歧。卡特希望按照計劃進行，但舒密特卻希望凍結三年。在其他問題上，卡特說：

——他星期二前往東京參加日本首相太平正芳的追悼儀式時，不知會否會晤中共領導人華國鋒與其他國家的領袖。

——他會接受運輸部長尼爾部份意見，協助一厥不振的汽車工業，他亦準備與日本領袖討論汽車進口問題。

伊拉克石油部長 促改變油產政策

【科威特五日路透社電】伊拉克石油部長艾杜卡林抨擊西方國家儲存石油供應，他呼籲應改變政策來限制原油的產量。

艾氏向「輿論報」表示：「控制石油產量，是唯一對西方國家儲存石油，以達到經常干擾供求平衡為目的之計劃。」

今年初，科威特、利比亞和委內瑞拉已削減油產；同時，伊朗石油部長摩恩化表示應實行石油減產，因為石油消費國的儲存，已達到紀錄性的水平。

但伊拉克並未追隨該次減產石油行動，艾氏說，伊拉克的政策是經常以供求平衡為宗旨。

伊拉克是石油出口國組織第二大產油國，每天的原油產量達到三百七十萬桶。

不過，他現時向該報表示，為十三個石油出口國組織成員找尋一項統一油價的公式，與及研究石油真正的價格，比單是增加油價來得重要。

與金大中有關 五韓人判三年

【漢城五日美聯社電】一個南韓軍事法庭週六日判處五人各入獄三年，罪名是「捏造並散播」與金大中有關的謠言。金大中在五月時被捕，他被控企圖推翻政府。

該被判罪的五人其中三人是南韓政治文化研究院行政人員，該院院長金相鉉被指煽動示威，協助金大中的「陰謀叛變」計劃，亦已被捕。裁決指出，主審法官金玲申稱：「他們三人不滿金大中在五月十七日一次政治鎮壓行動中被捕，因而捏造惡意的謠言，並派發印刷傳單以煽動示威。」

他們分別是鍾啓洸、洪浣植、與蔡書英，他們在光州流血起義事件被鎮壓兩日後即五月廿九日被捕。其餘兩人吳瑾容與及楊哉鳳分別在五月廿二與廿三日被捕。他們被指當光州事件達至最高峯時散播毫無根據的惡意謠言。

歐洲最長隧道 昨日正式揭幕

【法國木丹五日法新社電】連接法國木丹市與義大利巴頓力捷亞城市，全歐洲最長的隧道，今天在兩國人民團體組織的表演及官方演說的情況下，已告正式開幕。

該條全長十二點八公里（約八哩）的隧道，將限制小型汽車使用，直至本月十二日為止。

官員解釋說，所有貨車獲准使用隧道之前，必須首先進行多次的試驗。隧道建築費用高達十二億四千萬法郎（約四億美元），耗時五年興建。可將義大利的都靈與法國里昂市之間原來車程縮減兩小時，能於少於四小時內抵達。

伊朗遜王病情 已受藥物控制

【開羅五日路透社電】一份關於前伊朗王的病情報告書今天說，伊朗王的病情已受到醫藥控制。

自八天前伊朗王進入開羅的醫院後，這是第一次發表的病情報告書，但沒有說出他病況是如何嚴重。

報告書簡述他自三個月前抵達埃及後的治

德黑蘭電台廣播 卡特下令殺伊朗廢王 以保証連任及救人質

【德黑蘭五日路透社電】德黑蘭電台今晚說，卡特總統下令殺害伊朗遜王，以便他要求釋放在伊朗被扣留的人質，並且保証他可以連任。

電台繼續說，不過前伊朗王的死亡不會解決卡特的困難。

電台在引述一項來自開羅通訊社關於伊朗王病況惡化的報告後說：「卡特在十天前開始進行他

奴烈根超上時，電台的評論員說：「他以為如果他能夠使間諜（美國人質）獲釋，他連任的機會將會增加幾百倍了。」

唯一可做的是把伊朗王遣返伊朗，但他繼續說：「這樣做對美國在世界上未來的形勢會有甚麼影響呢？因此這解釋了他為何要除去伊朗王，使他能夠要求釋放他的間諜。」

阿富汗解放聯盟稱 俄軍佈地雷 斷義軍補給

【巴基斯坦白夏瓦五日法新社電】伊斯蘭阿富汗解放聯盟今天在此間說，為要截斷阿富汗義軍與巴基斯坦的補給綫及交通，蘇俄的直昇機曾在庫納爾省佈下數以千計的地雷。

上星期四日及昨日曾看見多架蘇俄直昇機在公路上投下地雷。聯盟的一位發言人說義軍因此即時受到損失。

發言人又說，損失的詳細情形未悉。

這些地雷似乎已引起義軍之間的慌亂。他們至今為止，都是於夜間獲得增援及從巴基斯坦那邊獲得小量武器的。

本市所在的那一邊是義軍用作庇護所的地方，在這裡義軍各組織的領袖們都設有他們的總部，他們現時面臨被蘇俄的地雷地帶切斷與阿境義軍聯絡的危險。

發言人說，這些地雷的形狀有兩種，它們是小型的計時炸彈，但大部份都是一經輕微的震動便會爆炸的。這些地雷被形容為四吋左右的棕色的小碟形物。

發言人說，由於它們的顏色和體積小，不易發現，所以「義軍每走一步都要提心吊胆。」

供蓬車及企圖進入巴基斯坦的難民使用的山徑，也有此種危險潛伏。

英屬哥倫比亞二十一歲學生泰利霍斯，三年前因患癌症而割掉了右腳。他刻正從大西洋步行前往太平洋，籌款建立癌病研究經費。他預算本年十一月抵達溫哥華。圖為他途經渥太華國會大廈和平塔前。

南非未來食水 可能來自冰山

【南非格安玆鎮五日法新社電】昨日在此間舉行的一個科學會議中，一名南非官員稱，南非可能終需要由南極將冰山拖至它的海岸補助它的食水供應。

該項受到今日的南非報章報導的聲明稱，海水化淡及人造雨等方法亦在該個乾旱的國家的考慮中。

在短期辦法中，污水的重覆使用據報稱是最佳的解決辦法。但該聲明稱，長久性的解決辦法亦是同樣重要的，因為在三十年內，南非將需要四倍於今日所需的食水。

俄高級官員否認 派新部隊入阿境

【巴黎六日法新社電】一蘇俄共產黨高級官員賜格丁昨天否認莫斯科正派遣新軍往阿富汗，他同時表示假如阿富汗的外來威脅結束，蘇俄正準備把所有的蘇軍撤離。

在接受盧涤堡廣播電視台訪問時，這位黨中央委員會國際部的首席助理部長又再次發出莫斯科上週的呼籲，就是對所有在歐洲的戰略飛彈，包括蘇俄飛彈進行談判。

他說，莫斯科提議在美參議院簽署第二階段限制戰略性武器條約前舉行談判。

賜格丁說，莫斯科正準備一旦阿富汗的外來侵略完結時，便把蘇軍撤離阿富汗。

他繼續說：「喀布爾政權的轉變，不是在我們的管轄範圍內，又不是在美國的管轄範圍內，更不是任何人的範圍內。」

他稱，蘇俄在阿富汗的軍隊少於西方國家所稱的八萬五千人，而他否認說已派遣新軍來代替撤退遣隊的報告。

賜格丁說，蘇俄正從阿富汗撤走飛彈和「重武器」，因為「該處的形勢有改善」。

遜王墓穴：倘若伊朗廢王巴里維一命嗚呼，他將可能葬於圖中所見的一個陵墓，有關工作已準備好，不單打掃清潔，而且在入口處已擺放好花草點綴。（合衆國際社）

西德外長指蘇聯應解釋裁軍細節

【西德不來梅五日路透社電】西德外交部長金歇今日稱，蘇俄應向美國解釋裁軍談判的有關細則，然後彼方才能作出反應。

金歇稱，美德兩國同時認為現在評估莫斯科就歐洲中程導彈部署進行談判的建議。還是言過早，蘇俄是在本週初西德總理舒密特訪問克姆林宮時透露這項提議。他說：「無人在意於此重要問題。我們和美國政府均不能在廿四小時內就蘇俄所言作最後評價。」

舒密特訪問莫斯科時，金歇亦陪同在側。他在第二日便告之卡特總統該項建議。

他接受本地電台訪問時稱：「蘇俄應先解釋談判細則，然後我們才可以作出最後的決定。」

舒密特週四向西德國會稱，莫斯科準備就削減歐洲戰略性武器提出談判。蘇俄稱，在美國批准第二回合的限制戰略性武器談判前，已有這個意圖。

他暗示克姆林宮已放棄前時堅持西歐各國應先放棄在西歐部署更多美國新型中程導彈的決定。

金歇會向西德報界報道華府對蘇俄的建議表示懷疑。這是卡特總統、國務卿莫斯基及美國國家安全顧問布列津斯基向他作出的第一手反應。

反對派政客在此間稱蘇俄的建議「毫無新意」。他們更指責舒密特莫斯科之行削弱西方對蘇俄入侵阿富汗的強硬立場。

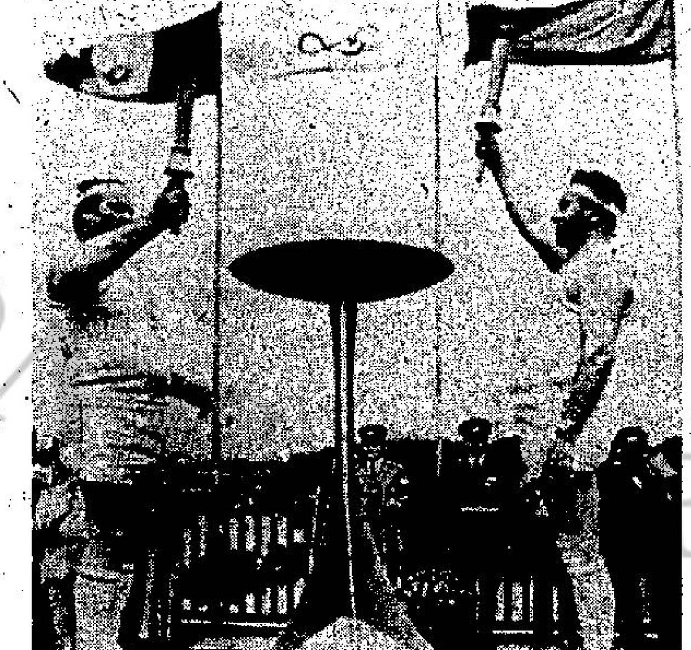

奧運聖火經已傳抵蘇聯國境，蘇聯奧運選手波洛尼高夫（右）在邊境的普魯特河，從羅馬尼亞選手馬迪尼斯高手上接過火燄。

沙特第三季油產 決維持原有水平

【尼科西亞六日合衆國際社電】一份權威的石油刊物星期日報導說，沙特阿剌伯將於今年第三季維持它的原油生產水平不變。

星期日發表的「中東經濟調查」報導說：「現在可以肯定沙特阿剌伯將會維持它每日九百五十萬桶的原油產量以供美阿石油公司使用較傳統的每日八百五十萬桶增加了一百萬桶，第三季全季都將維持這個水平。」

據「中東經濟調查」說，沙特阿剌伯是以每季作基礎的，如果將來沒有特殊的決定作出，產量會自動回降至每日八百五十萬桶。

目前的每天生產九百五十萬桶是由一九七八年的第三季開始的。

同時「中東經濟調查」又說，沙特阿剌伯會不會於七月一日起改變其官定石油售價，仍屬疑問。

北平「民主牆」成為「廣告板」

【東京五日中央社電】「共同社」自北平報導，曾是受苦受難的中國大陸人民對中共統治表示不滿的北平「民主牆」昨天成為「廣告牆」。

共同社說，五個大型告示牌已樹立在現已禁止的「民主牆」前面，供當地輕工業產品作廣告用。

法國總統明訪西德 商阿富汗及歐安全問題

【巴黎五日法新社電】當法國總統戴斯汀週一日前往西德時，他將會成為一九六二年以來首名訪問西德的法國總統，在六二年訪問西德的法國總統是戴高樂。

法國對是次訪問非常重視，將會有七名部長隨行，其中包括外長與國防部長。

西德與法國本來已有密切的聯繫，但因西德總理舒密特最近曾到莫斯科訪問，因此是次訪問特別重要。

法國官員們稱：該兩名領袖將會討論的問題包括阿富汗危機，歐洲安全，中東問題，經濟形勢，已發展與發展中國家的對話與及馬德里會議的準備，馬德里會議目的在檢討有關歐洲安全與合作的赫爾辛基條約。

他們亦將會討論歐洲共市問題，包括革新與及希臘、葡萄牙與西班牙加入的擴充問題。

自法德兩國在一九六三年簽署和解條約後，他們的政治合作透過兩年一次的高峯會議得以增長，而戴斯汀在週一日展開的訪問將會與週四週五兩日在波昂舉行的第三十六屆高峯會議同時結束。

該名法國總統亦將與西德右翼反對派領袖史特勞斯會晤。

表明關注泰安全 美軍火急運泰國

【曼谷五日美聯社電】兩架美國空軍運輸機週六日從美國起飛，載榴彈炮與步槍往泰國，支援正在緊張的棉泰邊境上與越南軍對峙的泰軍。

在六月廿三日越南進犯泰國，並跟着在緊張的棉泰邊境上發生小規模衝突後，總統卡特下令「立刻進行該次軍火總值三百五十萬元的空中援助行動」。在第一架巨型C一四一「星型運輸者」運輸機降落曼谷國際機場後，一名美國使館發言人稱：該次空中補給行動是美國關注泰國安全的明顯証據。

該兩架噴射運輸機運輸着十二門一零五毫米的榴彈炮與三百五十枝泰國步兵的標準武器M十六自動步槍。

另外一班運輸機將在星期日到達，兩班在星期一到達，而最後一班在星期二到達。空中補給完成後，泰國將獲得十八門新的榴彈炮，一千枝M十六自動步槍，三十八枝無後座力步槍與一批彈藥。

泰國將會負担軍火的費用，但美國將承担空中補給行動所需的一百萬美元。

軍方最高司令納瑛讚揚該次補給行動。他說：這些武器可以用來抵禦外來的威脅，並「保衛我們的主權」。

一個高層軍事消息來源稱：補給物資在曼谷接受檢查後即會送往泰棉邊界。

運輸飛機從馬里蘭州、喬治亞州、伊利諾州及米蘇里州出發。

華府并宣佈泰國方面購買的改良的MI四十八型坦克會盡速運抵泰國。

一名美軍官員在此間表示，希望在本月尾把坦克軍及增額彈藥運到泰國。

全部共值三千二百五十萬美元。

美國更會在七月中派遣一批軍事專家到泰國負責訓練泰國軍隊使用美製裝備。早在越南入侵前，美國已幫助泰國訓練兵員。華府强調這次軍援並不表示美軍再次介入泰國。

蘇聯發展軍備 軍費逾千億元

【倫敦五日美聯社電】「每日電訊報」週六日引述布魯塞爾情報消息人士的話說，蘇俄軍費高於國家預算案所承認的四倍。

該保守報章國防專家荷寧和絲撰文道：「蘇俄在一九七八年的軍費達到四百六十億至五百億鎊（九百六十億至一千零五十億美元），一九七九年的保守估計約為四百八十億至五百二十億鎊（一千零一十億至一千零九十億美元）。」

她說：該數字顯示蘇俄自一九七零年以來，已將軍費增加百分之三十五，亦即在一九七零年至七五年間，由國民生產總值百分之十一增至百分之十三，此後便一停留在百分之十二至十四之間。

印度神油
男人外用星牌妙藥
妙
英國政府註册 香港政府註册
總代理：華仁行

五場
香港：國都・國泰・恒星・福星・香島・柴灣
九龍：麗聲・樂宮・金門・民樂・國寶・油麻地・萬年・龍華・同樂・城多利
上水：行樂 澳門：國都
大獲好評
直撲2百萬 輕破百萬關
點只功夫咁簡單
闔府統請・敬請依時入座
監製 羅維
出品人 許麗華
成龍 領銜主演 武術指導
娛樂性豐富
由頭到尾都唔簡單
陳誌華
粵語對白
石天
龍君兒・李海龍・金玉蘭・田俊・金剛
羅維影業有限公司出品 金公主娛樂發行

華聲 3-617169 新大華 3-841199 豪華 5-762372
歐洲公司發行表現勇氣電影
為理想而奮鬥為目標而生存
下期盛大獻映
強人
RUNNING
「香迷」「危機」男主角 米高德格拉斯
「天涯浪子」女主角 蘇珊安絲柏
攜手主演最新傑作
故事動人・清新可喜・主題正確・導人上進
強人事蹟 家庭倫理 童角可愛 奮鬥精神 暑期電影 不同凡響
震撼人心 骨肉親情 演技卓越 令人佩服 獨樹一幟 值得推荐

曠古絕今 百看不厭
精武門
李小龍畢生代表作！
七十年代最具代表性電影
你睇過未？睇過幾趟？
第二週
舊香港話，果然精益求精！
新香港話，見面更勝聞名！
粵語原版本
fist of fury
鄒文懷 製片

殉情記
爆滿五日 請早禮拜
派拉蒙公司 奇艷情片

防止痨病 人人有責
資助防痨 貧病受益